

CUEVAS DEL ALMANZORA SMARTPUEBLO

Diagnóstico



ILMO. AYUNTAMIENTO DE
CUEVAS DEL ALMANZORA



#SMARTPUEBLO

Análisis Socio-Económico

Cuevas del Almanzora

Análisis Socio-Económico • **Cuevas del Almanzora** • 2016

ALBANT & INEDIT
CONSULTORÍA EUROPEA DE INNOVACIÓN

www.consultoriaadministracionpublica.com
www.albant.net

Año 2016

Quando no se citen expresamente las fuentes se han de considera que son fuentes de elaboración propia

En la elaboración del presente documento se ha tenido en cuenta la utilización de lenguaje no sexista

INDICE GENERAL

1. ANÁLISIS FÍSICO. DESCRIPCIÓN DEL MUNICIPIO

- 1.1. CONTEXTO: DATOS BÁSICOS
- 1.2. CONFORMACIÓN URBANA, ORGANIZACION ADMINISTRATIVA E HISTORIA
- 1.3. RELACIONES DE VECINDAD
- 1.4. OROGRAFÍA E HIDROGRAFÍA
- 1.5. CLIMATOLOGÍA
- 1.6. PAISAJE
- 1.7. CUEVAS DEL ALMANZORA, MUNICIPIO CON IMPORTANTES RECURSOS TURÍSTICOS
- 1.8. DAFO

2. ANÁLISIS DE INFRAESTRUCTURAS Y USOS

- 2.1. RESUMEN EJECUTIVO
- 2.2. ORIGEN DE LA CIUDAD: ETAPAS DE LA CONFIGURACIÓN URBANA
- 2.3. CONFIGURACIÓN URBANÍSTICA: DESARROLLO DEMOGRÁFICO Y SOCIAL
- 2.4. INFRAESTRUCTURAS EMPRESARIALES
- 2.5. INFRAESTRUCTURAS EDUCATIVAS
- 2.6. INFRAESTRUCTURAS CULTURALES Y DE OCIO
- 2.7. INFRAESTRUCTURAS DE EMPLEO, SERVICIOS SOCIALES E IGUALDAD
- 2.8. INFRAESTRUCTURAS SANITARIAS Y ATENCIÓN A LA TERCERA EDAD
- 2.9. INFRAESTRUCTURAS DEPORTIVAS
- 2.10. INFRAESTRUCTURAS DE TURISMO
- 2.11. INFRAESTRUCTURAS DE TELECOMUNICACIÓN
- 2.12. REDES VIARIAS
- 2.13. SISTEMAS DE TRANSPORTE
- 2.14. BREVE ANÁLISIS DE LA PEDANÍA DE PALOMARES
- 2.15. OPINIÓN DE LA CIUDADANÍA SOBRE LAS INFRAESTRUCTURAS Y LOS SERVICIOS
- 2.16. DAFO

3. ANÁLISIS MEDIOAMBIENTAL Y CONDICIONES CLIMÁTICAS

- 3.1. RESUMEN EJECUTIVO
- 3.2. PAISAJES
- 3.3. ZONAS VERDES URBANAS
- 3.4. CONTAMINACIÓN ATMOSFÉRICA
- 3.5. NIVELES DE RUIDO
- 3.6. GESTIÓN DE RESIDUOS SÓLIDOS URBANOS
- 3.7. INFRAESTRUCTURAS Y GESTIÓN DEL AGUA
- 3.8. PARQUE DE EDIFICIOS
- 3.9. ANÁLISIS ENERGÉTICO Y PATRONES DE CONSUMO
- 3.10. PROBLEMAS AMBIENTALES Y RIESGOS NATURALES
- 3.11. INCIDENCIA DEL CAMBIO CLIMÁTICO EN CUEVAS DEL ALMANZORA
- 3.12. DAFO

4. ANÁLISIS DEL MERCADO LABORAL

- 4.1. MERCADO LABORAL –ESTRUCTURA ECONÓMICA- DESEQUILIBRIO SOCIAL
- 4.2. DESCRIPCIÓN DEL DESEMPLEO
- 4.3. CONTRATACIÓN
- 4.4. AFILIACIÓN
- 4.5. DAFO

5. ANÁLISIS ECONÓMICO

- 5.1 RESUMEN EJECUTIVO
- 5.2 DESCRIPCIÓN CUANTITATIVA DEL TEJIDO ECONÓMICO
- 5.3 ANÁLISIS DE LA COMPETITIVIDAD y PRODUCTIVIDAD EMPRESARIAL
- 5.4 CARACTERIZACIÓN DEL SECTOR AGRÍCOLA
 - 5.4.1 Recursos naturales
 - 5.4.2 Cultivos de secano: escasa importancia
 - 5.4.3 Cultivos de regadío: gran importancia
 - 5.4.4 Posicionamiento de la agricultura en la provincia
 - 5.4.5 Configuración empresarial
- 5.5 CARACTERIZACIÓN DEL SECTOR GANADERO
- 5.6 CARACTERIZACIÓN DEL SECTOR DE LA CONSTRUCCIÓN
- 5.7 CARACTERIZACIÓN DEL SECTOR SERVICIOS
 - 5.7.1 Competitividad y productividad del sector servicios
 - 5.7.2. Subsector comercio
 - 5.7.3. Subsector turismo y hostelería
 - 5.7.4 Subsector transporte
- 5.8 CARACTERIZACIÓN DEL SECTOR INDUSTRIAL
- 5.9 PRINCIPALES PROBLEMAS DE LA ECONOMÍA
- 5.10 DAFO

6. ANÁLISIS DEMOGRÁFICO

- 6.1.- TENDENCIAS DEMOGRÁFICAS Y POSICIONAMIENTO EN EL ENTORNO
- 6.2.-LOCALIZACIÓN ESPACIAL Y TEMPORAL DE LA POBLACIÓN
- 6.3.- CARACTERIZACIÓN DE LA POBLACIÓN
- 6.4.- INDICES DEMOGRÁFICOS
- 6.5.- DAFO

7. ANÁLISIS SOCIAL

- 7.1. CONFIGURACIÓN SOCIAL: GRUPOS SOCIALES Y CARACTERÍSTICAS
- 7.2. CONFIGURACIÓN FAMILIAR
- 7.3. NIVEL ECONÓMICO
- 7.4. NIVEL EDUCATIVO
- 7.5. SALUD Y CALIDAD DE VIDA
- 7.6. ZONAS DESFAVORECIDAS DE ALTA VULNERABILIDAD SOCIAL
- 7.7. COLECTIVOS EN RIESGO DE EXCLUSIÓN SOCIAL
- 7.8. ANÁLISIS DEL COLECTIVO DE JÓVENES
- 7.9. DAFO





Análisis Físico

Descripción del Municipio

Cuevas del Almanzora

1. Análisis Físico. Descripción del Municipio.

ÍNDICE

- 1.1. CONTEXTO: DATOS BÁSICOS
- 1.2. CONFORMACIÓN URBANA, ORGANIZACIÓN ADMINISTRATIVA E HISTORIA
- 1.3. RELACIONES DE VECINDAD
- 1.4. OROGRAFÍA E HIDROGRAFÍA
- 1.5. CLIMATOLOGÍA
- 1.6. PAISAJE
- 1.7. CUEVAS DEL ALMANZORA, MUNICIPIO CON IMPORTANTES RECURSOS TURÍSTICOS
- 1.8. DAFO

OBJETIVOS

- > Localizar el municipio y describir su **contexto territorial**
- > Identificar las **relaciones funcionales** del municipio y de su núcleo urbano principal con otros territorios y ciudades próximas
- > Destacar **valores territoriales** intrínsecos que ayuden a **definir la estrategia** de desarrollo

DOCUMENTOS ANALIZADOS

- > INE: Instituto Nacional de Estadística
- > Argos Local de Andalucía
- > SIGEA.- Sistema de información de Estadística de Andalucía
- > Sistema de información del Ayuntamiento de Cuevas del Almanzora
- > Entrevistas y Encuestas.- fuentes propias

1.1. CONTEXTO: DATOS BÁSICOS

Cuevas del Almanzora es un municipio andaluz localizado en el Noroeste de la provincia de Almería, casi limítrofe con la Región de Murcia.

Posee una **extensión de 263,37 km²** y **13.737 habitantes** (a 1 de enero de 2014), con una **densidad de población de 52,16** (muy por debajo de la densidad poblacional de Andalucía, que alcanza los 96 hab/km²).

Limita administrativamente con Huércal-Overa, Antas, Pulpí y Vera.

Limita geográficamente con el Mar Mediterráneo, disponiendo de 17 km de playa. Los fondos marinos presentan una especial riqueza y biodiversidad.

Cuevas del Almanzora forma parte de la **Comarca del Levante Almeriense** junto con: Huércal-Overa, Vera, Carboneras, Pulpí, Garrucha, Mojácar, Antas, Turre Los Gallardos y Bédar.



Fuente: <http://enciclopedia.us.es/>

1.2. CONFORMACIÓN URBANA, ORGANIZACION ADMINISTRATIVA E HISTORIA

En el municipio de Cuevas del Almanzora, el PGOU clasifica los numerosos núcleos de población en:

- **Núcleo principal** de Cuevas del Almanzora con una población de 6.306 habitantes (46 % del total municipal).
- **23 Núcleos de mayor entidad** que representan el 37% de la población:
 - Palomares (1.641 hab.)
 - Villaricos (576 hab.)
 - Pozo del Esparto (98 hab.)
 - Cala Panizo (12 Hab.)
 - El Calón (35 hab.)
 - Guazamara (610 hab.)
 - El Largo (127 hab.)
 - Grima (33 hab.)
 - El Tarahal (17 hab.)
 - Los Lobos (313 hab.)
 - La Mulería (115 hab.)
 - Las Herrerías (314 hab.)
 - La Algarrobina (67 Hab.)
 - El Alhanchete (114 hab.)
 - Los Guiraos (153 hab.)
 - Jucainí (108 hab.)
 - Las Canalejas (43 hab.)
 - Burjulú (208 hab.)
 - Las Cunas (34 hab.)
 - Las Cupillas (58 hab.)
 - La Portilla y Arnilla (390 hab. y 24 hab.)
 - Deretil (zona industrial)
 - Los Pocicos (zona industrial)
- **Núcleos de menor entidad** (13).

Conclusiones

Nos encontramos por tanto con una ciudad en continuo envejecimiento de su población, con un alto índice de Densidad de población en la capital, haciendo que favorezca en ella un mayor porcentaje de desempleados/as que en el resto de la provincia y con una alta tasa de habitantes extranjeros, suponiendo el 10,20 % del total de la población.

A continuación se presenta una división de los núcleos de población en base a la ubicación de los mismos dentro del territorio municipal y a la confluencia de características y dinámicas sociales:

A. Núcleos de población "Cuevas y sus alrededores"

Además del núcleo central de Cuevas del Almanzora, incluimos en esta categoría: El Morro, El Martinete (situados en la margen derecha del río Almanzora) y Los Pinares, El Alhanchete, Las Cupillas, Los Campos, La Portilla, Arnilla y Jucainí (ubicados en la margen izquierda del río).

Algunos de estos núcleos urbanos (El Morro, El Martinete, La Portilla) se encuentran especialmente tan próximos al núcleo de Cuevas que presentan más dinámica de barrios que de pedanías y así son considerados por la administración local para determinadas cuestiones.

B. Núcleos de población "costeros"

Son aquellos núcleos que se encuentran junto a la costa o muy próximos a ella. Forman parte de esta categoría: Palomares, Villaricos, El Calón, Cala Panizo y Pozo del Esparto. Los dos primeros son los más relevantes con una población muy importante. La población de Palomares supone el 12% de la población total. Su actividad económica principal es la agricultura albergando en sus alrededores importantes empresas del sector agroalimentario como Agrícola Navarro de Haro, Tomasol y SAT Agroalmanzora.

En los últimos años está incrementando la actividad turística en esta pedanía, en la que se han construido varias urbanizaciones de segundas residencias.

Villaricos es una pedanía pesquera y también turística.

C. Núcleos de población "ubicados en la línea de conexión del núcleo de Cuevas y el litoral, de tradición minera"

Se sitúan en la franja que queda entre la carretera RM-332 y la zona costera. Se trata de núcleos asentados sobre una zona en la que la minería tuvo gran relevancia en el pasado: Los Lobos, La Mulería, Las Herrerías, Las Cuatro Higueras, Burjulú, Las Cunas, La Algarrobina.

D. Núcleos de población "rurales"

Se encuentran en la zona Norte del término municipal: El Tarahal, Grima, El Largo, Guazamara, Las Canalejas, Los Guiraos. Aquí la actividad agrícola es muy importante, habiéndose instalado empresas tan relevantes como: Primaflor, SAT Los Guiraos, Cuevas BIO.

Tres hechos históricos marcan el pasado de Cuevas del Almanzora, que son clave para entender la idiosincrasia del municipio, su estructura física, económica y social, su gran riqueza patrimonial e histórica y las líneas de desarrollo futuro para éste y sus habitantes:

1º Enclave Histórico. En Cuevas del Almanzora se sitúa el nacimiento de la Civilización del Bronce en Occidente, así como el origen de España.

2º Centro Comercial de la Cuenca Mediterránea. La fundación de Baria (Villaricos) en el s VII A.C la sitúan como Centro comercial de primer orden de la Cuenca Mediterránea.

3º Base del desarrollo Industrial de Europa. Su producción minera es fundamental en la revolución industrial europea en los siglos XIX y XX.

Estos hechos dejan como legado a Cuevas del Almanzora una gran riqueza patrimonial, histórica y urbanística.



Poblado Argárico de Fuente Álamo. Fuente: filmingalmeria.es

A continuación se realiza un recorrido histórico cronológico, donde se incluye el resto arqueológico o patrimonial, relacionándolo con la época histórica a la que pertenece, y el papel social que desempeñó en cada momento de la historia.

Periodo	Tiempo	Características/población	Valor	Restos
Paleolítico	100.000	Vivienda en cuevas naturales	Proporcionan cobijo a los primeros asentamientos	Cuevas de la Zájara y Cuevas del Calguerín
Neolítico	10.000 A.C	Abandonan cuevas naturales y construyen poblados: Tres Cabezos, Almizaraque, Herrerías, La Ballabona	Las poblaciones se estabilizan y consolidan los asentamientos	Restos de los poblados
Era del Metal	5.000 A.C	Se descubre plomo, plata y cobre en Sierra Almagrera Nace Las Herrerías	Se utilizan como herramientas y armas. Provocan cambios sociales. Aparecen mineros y obreros, y se desarrolla el comercio a distancia Primera industria metalúrgica de occidente al fundir plata con otros minerales. Se piensa que aquí nació la fusión de la plata en Occidente	Sierra Almagrera (tierra que al frotarla brillaba) Utensilios metálicos en Las herrerías Yacimiento de Almizaraque (Las Herrerías), utensilios metálicos
Edad del Bronce Cultura del Argar	2.000 A.C	El Argar es una cultura propia con gran valor cultural Poblados en elevadas colinas, y en llanos junto al río Almanzora	Influye en Murcia-Granada-Jaén y Almería Población permanente por los productos agrícolas y ganaderos y mineros	Yacimiento Arqueológico de Fuente Álamo Copas bruñidas
Fenicios	S VII A.C	Los fenicios buscan plata en las costas del Mediterráneo Pobladores civilizados con vestidos tejidos	Los fenicios llaman a esta tierra Spania (tierra al norte o tierra escondida), es un oasis para ellos ya que les abastece de agua en una costa ausente de ella Es un centro comercial de primer orden desde Baria	Los primeros rastros Fenicios de España están en Villaricos (Baria es la antigua ciudad que crean los fenicios en el s VII A.C) Necrópolis -Hipogeos
Cartagineses y Romanos	SIII A.C	El abuso de los fenicios hace que se enfrenten a los nativos. Fenicia busca apoyo en Cartagineses que les apoyan y toman todo el país siendo frenados por los Romanos Cartago Nova y Baria es conquistada por los romanos en el s III A.C después de 200 años de guerra (año 209 A.C)	Las guerras púnicas entre Cartagineses y Romanos por el control del Mediterráneo tienen como base la lucha por la plata y el cobre Es también rica en pesca y la industria del salazón Baria es la tierra fronteriza entre las provincias romanas de la Bética y la Tarraconense	Baria (Villaricos) Restos arqueológicos de la industria del salazón

1. Análisis Físico: Descripción del Municipio

Periodo	Tiempo	Características/población	Valor	Restos
Árabes	711	Se despuebla Baria a favor del actual Cuevas Dejan la minería y se centran en la agricultura	Desde 1243 hasta 1492 es ciudad fronteriza	Se comercia con Egipto y la India desde Baria Las cuevas de Calguerín son refugio de árabes en la toma por los cristianos Herencia de la cultura del agua
Época Cristiana	S XVI	Se llamó Cuevas del Marqués hasta el S XIX	Se conquista en 1488 y quedo casi despoblada En 1503 se dio a D Pedro Fajardo (marqués de los Vélez Centro de la revuelta de Aben Humeya en 1569	Catillo del Marqués de los Vélez. Mandado construir sobre una fortaleza árabe (posiblemente alzada sobre una antigua torre romana), que hoy es la Torre del Homenaje
Actual	S XIX	Gran auge minero a partir de 1838 FloreCIMIENTO cultural y casinos En 1910 llega a haber más de 26.000 habitantes	Posibilita la Revolución Industrial de Europa de primeros del siglo XX convirtiendo a España en la principal potencia exportadora de minerales	Urbanismo y casas palaciegas del centro Patrimonio Industrial minero
Actual	XX y XXI	Desplome de mercados internacionales y caída del centro minero desde 1910 y gran emigración en la postguerra 1966 bomba de Palomares		Aumento de construcciones y edificaciones modernas, viviendas vacacionales, etc.

1.3. RELACIONES DE VECINDAD

El municipio de Cuevas del Almanzora pertenece a la Comarca del Levante Almeriense, manteniendo sus relaciones de vecindad con otros municipios de la misma comarca:

- **Huércal-Overa:** se localiza a tan sólo 22 kilómetros (unos 19 minutos en automóvil) del núcleo urbano de Cuevas. Las relaciones son muy intensas, desplazándose bastante población para solventar asuntos administrativos o sanitarios, pues aquí es donde se encuentra el hospital de referencia para la población de Cuevas del Almanzora. Normalmente, estos viajes se emplean también para realizar compras y actividades de ocio.
- **Pulpí:** se sitúa al norte de Cuevas del Almanzora. Por su proximidad geográfica las pedanías cuevanas situadas más al norte (Las Canalejas, Guazamara y Los Guiraos) mantienen más contacto con Pulpí que con el núcleo de Cuevas del Almanzora. Se desplazan hasta este municipio para realizar compras, ocio, etc.



*Localización de las pedanías de Los Guiraos Las Canalejas y Guazamara respecto al núcleo urbano de Pulpí
(Fuente: Google Maps)*

Garrucha y Vera: se da la misma situación que en el caso de Pulpí. La cercanía entre las pedanías de Palomares y Villaricos a Garruchas y a Vera, influye de manera decisiva para que los habitantes se desplacen en muchas ocasiones hasta estos municipios y no al núcleo principal de Cuevas.



Localización de las pedanías de Palomares y Villaricos respecto al núcleo de Cuevas y otros municipios limítrofes (Fuente: Google Maps)

1.4. OROGRAFÍA E HIDROGRAFÍA

OROGRAFIA Y GEOLOGIA

En el municipio de Cuevas del Almanzora las estructuras montañosas más relevantes son:

- **Sierra de Almagro:** alberga el cerro del Cucharón que es el punto de máxima elevación del municipio con 711 metros de altitud, contrastando fuertemente con las llanuras circundantes. Su estructura calizo-dolomítica interfiere de manera decisiva en la recarga de los acuíferos colindantes.
- **Sierra de Almagrera:** está constituida por un antiguo pliegue (horst) y sus estratos presentan gran cantidad de grietas y fallas como consecuencia del desplome del anticlinal sobre el que se asientan y como consecuencia indirecta de los fenómenos volcánicos de la Sierra de Cabo de Gata. El paulatino enfriamiento del y la acción de importantes procesos hidrotermales dio lugar a los filones metalíferos que otorgaron a esta serranía fama internacional. Su altura máxima se alcanza en el vértice Tenerife (367 metros).

- **Sierra de los Pinos:** junto con la Sierra del Aguilón y la Cuerda de las Palomas conforman un pequeño complejo serrano, paralelo a la línea de costa, que cabalga a caballo entre los términos municipales de Cuevas del Almanzora y de Pulpí, aislando a la línea de costa de las llanuras sedimentarias interiores. Sus cumbres están formadas por calizas y dolomías que le dan un color gris característico.

HIDROLOGIA SUPERFICIAL

El territorio del municipio de Cuevas del Almanzora pertenece a dos Demarcaciones Hidrográficas: Cuencas Mediterráneas Andaluzas y Segura.



Demarcaciones Hidrográficas en Cuevas del Almanzora (Fuente: Elaboración propia)

Los elementos más relevantes de la red hidrográfica superficial son el Río Almanzora y el Embalse de Cuevas del Almanzora.

El río Almanzora recorre el municipio de Noroeste a Sureste y sus afluentes en dirección Norte-Sur, siendo los más relevantes dentro del municipio: rambla de Canalejas, rambla de Guazamara y rambla de Las Gachas.

Su cuenca hidrográfica posee una superficie de 2.122 km² y recibe una precipitación media de 316 mm. El régimen fluvial se caracteriza por avenidas bruscas y cortas, durante el otoño y la primavera, y caudal casi inexistente el resto del año, especialmente durante la sequía estival.

Los márgenes del río, en los últimos 15 km antes de su desembocadura (después del embalse de Cuevas del Almanzora), están encauzados por altos muros de hormigón y su cauce poblado por cañaverales y carrizales.

1. Análisis Físico: Descripción del Municipio



Río Almanzora a su paso por el núcleo urbano de Cuevas del Almanzora (Fuente: Google Maps)



Vista del Río Almanzora desde la AP-7 (Fuente: Google Maps)

La desembocadura del río Almanzora se encuentra dentro del término municipal de Cuevas del Almanzora, en la pedanía de Villaricos.



Tramo final y desembocadura Río Almanzora (Fuente: Google Maps)

El Embalse de Cuevas del Almanzora se sitúa entre los términos municipales de Cuevas del Almanzora y Huércal-Overa ocupando 453 ha. Se construyó en 1986 y tiene una capacidad de 161 hm³. En la actualidad recibe aportaciones del trasvase Negratín-Almanzora y también del Tajo-Segura.



Fuente: www.ideal.es



Fuente: Google Maps

1. Análisis Físico: Descripción del Municipio

HIDROLOGIA SUBTERRÁNEA

Dentro de la cuenca del Almanzora existen varias unidades pequeñas acuíferas muy compartimentadas, integradas por materiales marmóreos, nevadofilábrides y carbonáticos triásicos alpujárrides, y las pequeñas "cubetas" de Overa, Saltador y Pulpí.

En el municipio de Cuevas del Almanzora se distinguen dos masas de agua subterráneas:

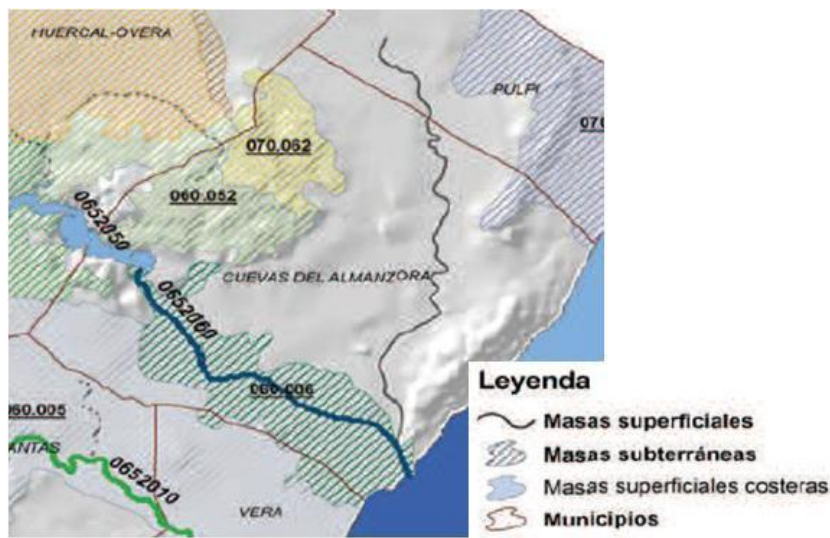

Masas de agua presentes en el municipio de Cuevas del Almanzora (Fuente: Elaboración propia)

- **Sierra de Almagro:** un aparte pertenece a la Demarcación Hidrográfica del Segura (cód. masa 70.062) y otra parte a la Demarcación Hidrográfica de las Cuenas Mediterráneas Andaluzas (cód. masa 060.052). Según datos de los planes hidrológicos de estas demarcaciones esta masa presenta buen estado químico y buen estado cuantitativo.
- **Bajo Almanzora:** se encuentra en la Demarcación Hidrográfica de las Cuenas Mediterráneas Andaluzas (cód. masa 060.006). Según datos del Plan Hidrológico presenta mal estado químico y mal estado cuantitativo.

1.5. CLIMATOLOGÍA

El clima en Cuevas del Almanzora es Mediterráneo Subdesértico. Su característica principal es la escasez de precipitaciones, con una media inferior a los 250 mm anuales, y con gran irregularidad, concentrándose en otoño y primavera en muchas ocasiones con carácter torrencial. El volumen de precipitaciones es un poco más elevado en las zonas interiores del municipio, en las proximidades a la Sierra de Almagro.

La temperatura media anual es elevada, entre 16 y 19 °C. A pesar de la pequeña oscilación térmica por la acción termorreguladora del Mar Mediterráneo, durante los meses de julio a septiembre se registran los valores máximas de temperatura y en diciembre, enero y febrero las mínimas.

A continuación se parece el patrón climático de la estación de Cuevas del Almanzora:

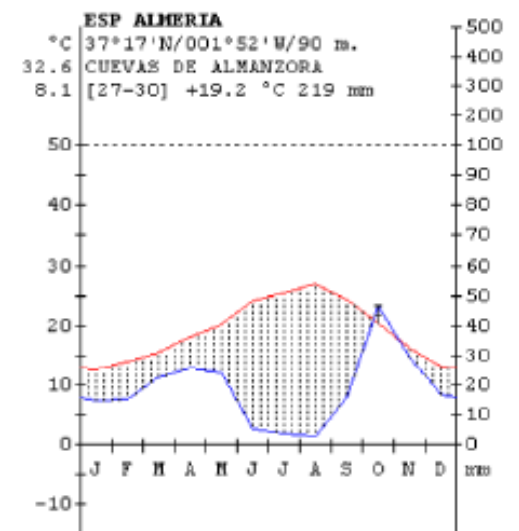

Fuente: Diagnóstico ambiental municipal Agenda 21

1.6. PAISAJE

El paisaje del municipio de Cuevas del Almanzora refleja las características climáticas de la zona (escasez de precipitaciones), estando conformado por terrenos áridos, esparteros y semidesérticos en los que irrumpen las zonas más elevadas correspondientes a las sierras (Almagro, Almagrera y Pinos) y las superficies de cultivo en regadío (que ocupan el 21% de la superficie total del municipio, según datos del Mapa de Usos y Coberturas Vegetales de Andalucía, 2007).

En el Mapa de Paisajes de Andalucía se aprecia esta gran extensión de los paisajes agrícolas en regadío, en su gran mayoría de cultivos herbáceos que generan un fuerte contraste con la aridez de las zonas colindantes de "malpais" y "espartizal".

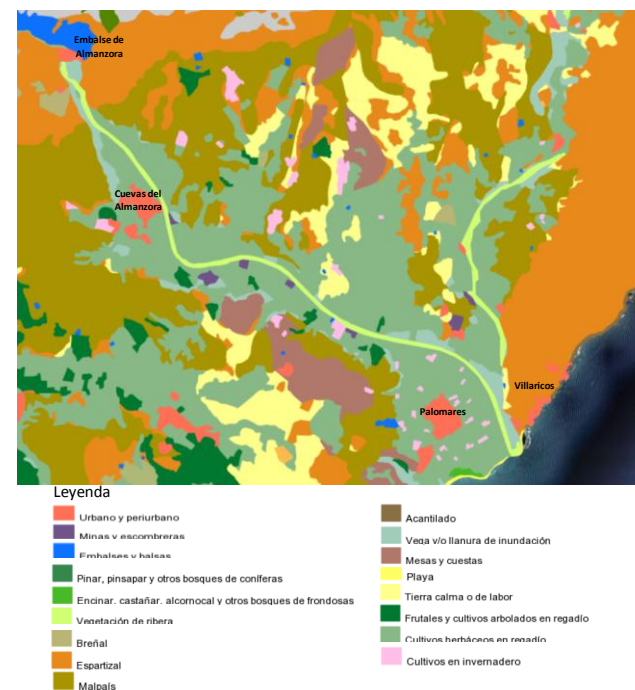

Mapa de paisajes de Andalucía (Fuente: REDIAM)



*Parcelas de regadío en las inmediaciones de Cuevas del Almanzora
(Fuente: Google Maps)*



*Importantes contrastes entre las parcelas agrícolas en regadío y el entorno árido
predominante en el municipio (Fuente: Google Maps)*

1.7. CUEVAS DEL ALMANZORA, MUNICIPIO CON IMPORTANTES RECURSOS TURÍSTICOS

En el término municipal de Cuevas del Almanzora existen numerosos elementos patrimoniales de diferente naturaleza que poseen gran interés y que son susceptibles de ser potenciados para impulsar el desarrollo turístico del municipio.

1.7.1. PATRIMONIO NATURAL: ESPACIOS PROTEGIDOS

En el término municipal de Cuevas del Almanzora existen dos espacios catalogados como Zonas Especiales de Conservación (ZEC) dentro de la red ecológica europea Natura 2000: Sierra de Almagro y Sierra de Almagrera, de los Pinos y del Aguilón.

También existe una Zona especialmente protegida de importancia para el Mediterráneo: Fondos Marinos del Levante Almeriense.



Fuente: Visor Rediam (Junta de Andalucía)

SIERRA DE ALMAGRO

La ZEC Sierra del Alto de Almagro abarca una superficie de 6.357 ha. Se trata de un sistema serrano de reducido tamaño de estructura calizo-dolomítica en el que predominan los usos del suelo forestales, existiendo en una pequeña proporción de su superficie suelos agrícolas.

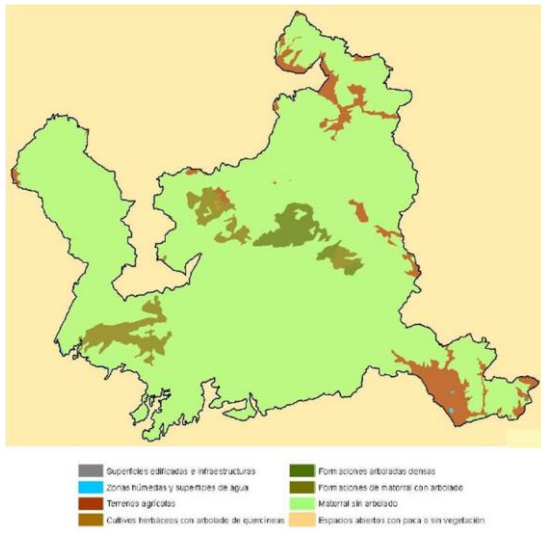

Fuente: Plan de Gestión de la ZEC Sierra del Alto de Almagro

En la ZEC predominan las formaciones de pastizales y matorrales frente a las formaciones arbóreas, produciéndose en cualquier caso una segregación espacial de las diferentes formaciones en mosaico, en función de las condiciones particulares del microhábitat y la posición topográfica.

La vegetación de mayor porte está representada por comunidades de lentiscales, formaciones de matorral esclerófilo de porte medio-elevado (*Bupleuro gibratarici-Pistacietum lentisci*) y por retamares, formados por comunidades de genistas con predominio de *Genista spartioides var. retamoide* y *Retama sphaerocarpa* (Plan de Gestión de la ZEC)

Existe una superficie de más de 200 hectáreas de pino carrasco (formación natural) que se ha visto extendida en otras 420 hectáreas por repoblaciones forestales de *Pinus halepensis* en las inmediaciones del embalse de Cuevas del Almanzora. Son muy importantes también las formaciones arbustivas de la zona: espartal-tomillar, tomillar-romeral, jaral, gipsófilos (ligados a los sustratos de yesos), adelfares (en las ramblas).

En cuanto a la fauna destacan varias especies catalogadas como de interés comunitario, siendo la Tortuga mora (*Testudo graeca*) la más emblemática de estas sierras y estando actualmente "en peligro de extinción a nivel andaluz".



Tortuga Mora

1. Análisis Físico: Descripción del Municipio

Otras especies faunísticas relevantes, algunas incluidas en el Listado de Especies en Régimen de Protección Especial, son: lagarto ocelado, culebra de herradura, camachuelo trompetero, alcaraván, terrera común, águila real, paloma zurita, erizo moruno, etc.

La ZEC presenta actualmente dos amenazas principales, por un lado la actividad minera asociada a la extracción de yesos y al machaqueo de roca caliza y por otro las actuaciones inadecuadas de corrección hidrológico-forestal basadas en la creación de terrazas para repoblación de la cuenca del pantano de Cuevas del Almanzora, que conllevan la pérdida de naturalidad del paisaje.



Creación de terrazas en las inmediaciones del Embalse (Fuente: Google Maps)

SIERRA DE ALMAGRERA, DE LOS PINOS Y DEL AGUILÓN

La Zona delimitada como de Especial Conservación se extiende por 6.017 hectáreas, dentro de los términos municipales de Cuevas del Almanzora y Pulpí, aunque con un 75% en el primero de ellos.

Es un espacio serrano prelitoral, configurado por cinco relieves encadenados (Cuerda de las Palomas, Sierra del Aguilón, Sierra de los Pinos, Sierra del Castillarico y Sierra Almagrera), que se alinean de forma paralela a la línea de costa, conformando, el último de los relieves citados, un espectacular acantilado litoral.

Los usos del suelo de la zona son en su gran mayoría forestales, como se aprecia en la imagen:

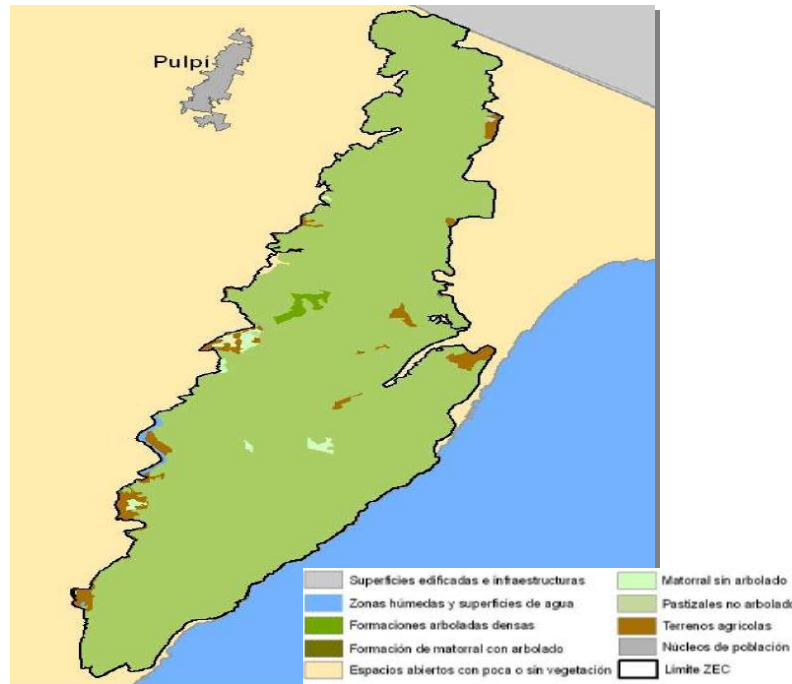

Fuente: Plan de Gestión de la ZEC Sierra del Almagrera, de los Pinos y del Aguilón

La abrupta topografía de la zona junto con la ausencia de vías de acceso han sido determinantes para mantener el elevado índice de naturalidad que presenta en la actualidad, con formaciones espléndidas de pino carrasco (*Pinus halepensis*) en las umbrías de las sierras de los Pinos y el Castillarico, excepcionales comunidades de *Periploca laevigata* en las solanas del Aguilón, los Pinos y Almagrera y abundantes azufaifares en el piedemonte del Aguilón y Almagrera.

Los paisajes más significativos de la zona se completan con matorrales de sustitución (espartales y tomillares, estepas salinas) y las comunidades rupícolas.

En la sierra de los Pinos (dentro del término de Cuevas del Almanzora) se conserva la estructura ecológica de lo que debieron ser los primitivos pinares de la región, con la integración de diversos arbustos y matorrales que lo convierten en uno de los hábitats más singulares y mejor conservados de la comarca.

1. Análisis Físico: Descripción del Municipio

El entorno está poblado del acebuche, el lentisco, arbustos como la jara, la aulaga, plantas aromáticas como el romero, la lavanda y el tomillar, la siempreviva amarilla o morada, o la jarilla blanca almeriense; y gramíneas como el albardín y el esparto. Colonias de agave o pitas y chumberas. En las ramblas predomina el azufaifo, el taray y la adelfa (baladre), pero también podemos encontrar el cornical, espino negro y el palmito.

En cuanto a la fauna, esta zona es refugio de una de las escasas poblaciones que existen de Tortuga mora. Junto a ellas otros elementos de indudable valor en el contexto europeo como el **Erizo moruno** y el **Lagarto ocelado**.



Lagarto Ocelado

Actualmente la ZEC tiene dos amenazas:

- **Presión urbanística** en los límites de la zona protegida (campo de golf Sierra del Aguilón)



Campo de golf Sierra del Aguilón (Pulpi) (Fuente: Google Maps)

- **Aprovechamiento agrícola** en los piedemontes de las sierras



Parcelas agrícolas en las inmediaciones de la ZEC (Fuente: Google Maps)

FONDOS MARINOS DEL LEVANTE ALMERIENSE

La Zona delimitada como Especialmente Protegida de Importancia para el Mediterráneo (ZEPIM), posee una superficie de 6.313 has y constituye una amplia banda de territorio de unos 50 Km de longitud distribuida de forma paralela al litoral, desde la playa de Carboneras hasta el límite que separa la Comunidad Autónoma Andaluza de la Región de Murcia.

En su totalidad es un espacio sumergido bajo el agua marina, a excepción de dos pequeños islotes: la isla de San Juan de los Terreros, de 1,5 has, e Isla Negra, de 0,9 has. Ambos islotes están próximas entre si y situados en la porción más septentrional del área, perteneciendo al término municipal de Pulpí.

Los Fondos Marinos del Levante Almeriense son un enclave de relevancia por su alto valor ecológico, que radica principalmente en la presencia de praderas de Posidonia oceánica, de las más extensas y mejor conservadas del litoral español.

Ocupan una amplia franja, que en algunos puntos supera los 3 km. de anchura, y se extienden desde la misma línea de costa hasta unos 30 m. de profundidad.

Destacan el excelente estado de conservación de la pradera y fondos rocosos que rodean la isla de Terreros, y el pequeño arrecife de barrera de Posidonia situado frente a la pedanía cuevana de El Calón.

Además de la posidonia oceánica, la vegetación actual de la zona marina se caracteriza por la presencia de otras dos especies de fanerógamas marinas, *Cymodocea nodosa* y *Zostera noltii*.

Las praderas de fanerógamas marinas conforman hábitats de especial interés para la conservación debido a su importante papel como zona de alimento, reproducción o refugio de multitud de especies, sirven también como sustrato en el que se fijan otros organismos, y desempeñan una función relevante como estabilizadoras de sedimentos

Entre las especies más llamativas que viven en las praderas de Posidonia se encuentran algunos briozoos, como el falso coral *Myriapora truncata*.

Con respecto a las especies de peces presentes en las praderas de Posidonia del Levante Almeriense la especie dominante es la boga (*Boops boops*), seguida en abundancia según los censos por la castañuela (*Chromis chromis*), el espetón (*Sphyaena sphyraena*), la salpa (*Sarpa salpa*), La doncella (*Coris julis*).

1. Análisis Físico: Descripción del Municipio

La posidonia oceánica es un perfecto indicador biológico por lo que su presencia a lo largo de toda la franja costera de Cuevas del Almanzora subraya la buena calidad de las aguas en esta zona.

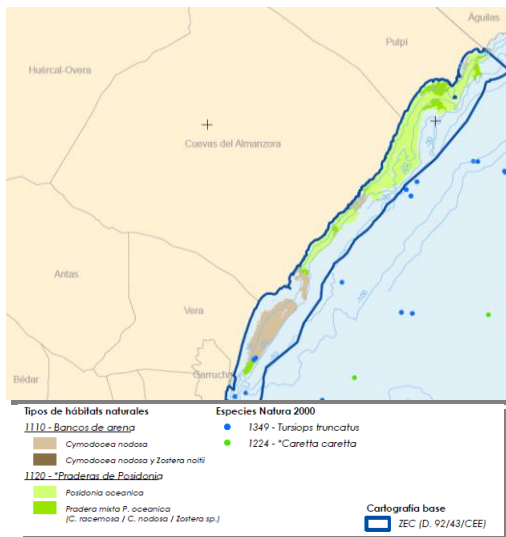

Fuente: Borrador Plan de Gestión ZEC Fondos Marinos Levante Almeriense

Los afloramientos marinos de origen volcánico que conforman la isla de Terreros e isla Negra, tienen también gran relevancia ecológica y son el lugar de nidificación de la Garcilla bueyera, Garceta común, Pardela cenicienta, Paino común y Gaviota argéntea.

Las amenazas más importantes a las que se enfrenta la zona protegida en la actualidad son: vertidos urbanos e industriales; pesca de arrastre; y actividad turística en auge, especialmente la práctica de deportes náuticos.

1.7.2. PATRIMONIO HISTÓRICO: EDIFICIOS HISTÓRICOS Y RELIGIOSOS

El término municipal de cuevas del Almanzora cuenta con una gran presencia de elementos patrimoniales histórico-culturales de enorme importancia. Su proceso histórico de formación se remonta a la prehistoria, pasando por diversas épocas hasta la actualidad; son especialmente interesantes los vestigios del pasado industrial por la explotación de sus recursos mineros, catalogados como Patrimonio Industrial.

El casco histórico del núcleo central de Cuevas del Almanzora es muy rico en patrimonio inmueble y goza de figuras de protección como Bienes de Interés Cultural (BIC).

A continuación se muestra un esquema que recoge los Yacimientos Arqueológicos y si cuentan o no con la catalogación BIC o Patrimonio Industrial. Asimismo, se enumeran los Bienes Culturales Protegidos, según su categoría. Se describen con mayor profundidad los más importantes y destacados.

1. Análisis Físico: Descripción del Municipio

Nombre del Yacimiento	Delimitación	Observaciones
Castillo Cuevas	SI	BIC
Despoblado Almizaraque	SI	BIC
Atalaya Árabe	SI	BIC
Montroy	NO	
Las Tierras Royas	NO	
La Hoya de Ros	NO	
Fuente Álamo	SI	BIC
Tres Cabezos	SI	
El Oficio	SI	
Barranco Hondo	NO	
Cabezo Colorado	NO	
Zájara	NO	
Era alta	NO	
Cerro de la Virtud	NO	
Rambla de Canalejas	NO	
Cuesta de la Loma	NO	
Cerro Córdoba	NO	
Las Zorreras	NO	
Cortijo del Sevillano	NO	
Gomara	NO	
Campos	SI	
Cabezo de los Silos	NO	
Cueva de la Zájara	NO	
Nati	NO	
Herrerías	NO	
Cabecico Parra	NO	
Lima de la Encantada	NO	
Puerto Blanco	NO	
Yacimiento de Villaricos	SI	BIC
Rambla Cirera	NO	

Nombre del Yacimiento	Delimitación	Observaciones
Mina de los Tres Pacos	SI	Patrimonio Industrial
Fundición Encarnación del Tomillar	SI	Patrimonio Industrial
Fundiciones de El Tarahal	SI	Patrimonio Industrial
Inst. Mineras de El Arteal en S. Almagrera	SI	Patrimonio Industrial
Almagrera. Francés (Minas Barranco Francés)	SI	Patrimonio Industrial
Cala de Las Conchas (vía minera y estación de descarga)	SI	Patrimonio Industrial
Coto minero de Las Herrerías	SI	Patrimonio Industrial
Túnel de Ferrocarril Herrerías-Villaricos	SI	Patrimonio Industrial
Fundición Invencible	SI	Patrimonio Industrial
Fundición Nueva	SI	Patrimonio Industrial
Fundición Dolores	SI	Patrimonio Industrial
Fundición Costa Almagrera-Villaricos	SI	Patrimonio Industrial
Fundición San Francisco Javier	SI	Patrimonio Industrial

Fuente: Auditoría Medioambiental Municipal de Cuevas del Almanzora

1. Análisis Físico: Descripción del Municipio

BIENES CULTURALES PROTEGIDOS	
BIC	Atalaya Árabe
Categoría	Castillo de Cuevas del Almanzora
Monumento	Iglesia Parroquial de La Encarnación
Escudos Heráldicos	Castillo: Torre Ventana. Tres Escudos (Cuevas del Almanzora)
	Castillo: Entrada (Cuevas del Almanzora)
	Cortijo del Soler: finca del Pago de Cunas
	Casa en C/ del Pilar Cuevas del Almanzora)
	Iglesia del Convento de San Francisco (Cuevas del Almanzora)
	Patio Interior en C/ Farol, 2 (Cuevas del Almanzora)
Patrimonio Industrial	Máquina de vapor fija de Sierra Almagrera (Barranco del Chaparral)
	Mina de los Tres Pacos (Rambla de Gomara. Sierra de Almagro)
	Fundición Encarnación de El Tomillar
	Fundiciones de El Tarahal
	Instalaciones Mineras de El Arteal en Sierra Almagrera
	Almagrera. Francés (Minas Barranco Francés)
	Cala de Las Conchas (vía minera y estación de descarga)
	Coto minero de Las Herrerías
	Túnel de Ferrocarril Herrerías-Villaricos (Urb. Los Conteros-Villaricos)
	Fundición Invencible (Villaricos)
	Fundición Nueva (Villaricos)
	Fundición Dolores (Villaricos)
	Fundición Costa Almagrera (Villaricos)
Fundición San Francisco Javier (Palomares)	

Fuente: Auditoría Medioambiental Municipal de Cuevas del Almanzora

CASTILLO DEL MARQUÉS DE LOS VÉLEZ

Se sitúa en la parte más occidental de Cuevas del Almanzora, ubicado en la Plaza de la Libertad, fue construido a partir del emplazamiento de una Torre Árabe, ampliándose como conjunto arquitectónico defensivo en el siglo XVI sobre 1507, por el primer Marqués de los Vélez, D. Pedro Fajardo y Chacón. En 1993 se declaró Bien de Interés Cultural con la categoría de Monumento.

Se trata de un gran recinto amurallado, al que se accede a través de una sola puerta, que era la que salvaba el foso que existía alrededor de todo el perímetro. Se trata de un arco rebajado con anchas dovelas encima de las que se pueden observar los escudos de armas de la familia Fajardo.



Patio de Armas del Castillo del Marqués de los Vélez (Fuente: www.andalucia.org)

Una vez en el interior del recinto, se encuentra un gran espacio cultural compuesto por Patio de Armas muy espacioso y empedrado y los tres grandes edificios que alberga esta fortaleza:

- **Torre del Homenaje:** es el único resto que se conserva de la Atalaya Árabe construida sobre una antigua torre romana que fue remodelada por los musulmanes. Se sitúa en el muro oriental, siendo de planta rectangular de 16 x 19m, forma piramidal y dividida en 5 plantas. De entre todas las salas que la componen, destacan dos por su vistosidad y fisonomía decorativa:
 - La Sala Central. En dónde se encuentra un hermoso artesanado renacentista en el que se ensamblan los blasones del marqués de los Vélez y sus esposas
 - La Sala de la Cierva, que durante el siglo XVIII sirvió de cárcel, quedando plasmado en sus paredes los deseos y fantasías de los presos
- **Palacio del Marqués:** se trata de un edificio de dos plantas realizado en sillería y rodeado por cuatro bastiones cilíndricos. El interior está formado por varias salas (sala de Juntas, sala de Armas, acceso a escalera piso alto) que dan a un patio central.
- **Casa de la Tercia:** edificio neoclásico que fue construido en el siglo XVIII como almacén y granero dónde se recogían los diezmos que tributaba la villa al Marqués de los Vélez.

1. Análisis Físico: Descripción del Municipio

En la actualidad, tras una amplia y laboriosa restauración en el siglo XX, alberga:

- **Museo Antonio Manuel Campoy** (edificio Palacio del Marqués): contiene una de las colecciones de pintura y escultura contemporáneas más importantes de la provincia.

Este Museo fue realizado gracias a las donaciones de Antonio Manuel Campoy, gran coleccionista de arte, natural de la población. Cuenta con unas 400 obras de autores contemporáneos tan significativos como Picasso, Solana, Miró, Pedro Bueno, Tapies, Revello de Toro, Vela Zanetti, Cristóbal Toral, Matías Quetglas, César Enrique, Barceló, Benjamín Palencia, Álvaro Delgado, Lapayese, Clave o Redondela.

- **Biblioteca Municipal** (edificio Casa de la Tercia) con más de 12.000 volúmenes.
- **Archivo histórico** (edificio Casa de la Tercia).
- **Museo Arqueológico Municipal** (edificio Casa de la Tercia) inaugurado en 1999, rememora, a través de piezas originales, textos y otros elementos ilustrativos, los primeros escenarios de la vida huma en la provincia.

- **Sala de exposiciones y sala Goya** (edificio Casa de la Tercia). Es la única en la que se puede encontrar una exposición permanente dedicada a los grabados de Goya en Andalucía, compuesta por dos carpetas de grabados: Los proverbios o disparates y la tauromaquia.

Junto al Palacio del Marqués se encuentra un moderno anfiteatro donde se celebran varias actuaciones a lo largo del año.



Anfiteatro en el Patio de Armas del Castillo del Marqués de lo Vélez

(Fuente: www.andalucia.org)

CASTILLO DE VILLARICOS

En el siglo XVIII se construye este pequeño castillo en la desembocadura del río Almanzora como punto de vigilancia de la costa, ante la frecuente llegada de piratas beréberes a estas costas y la rivalidad creciente con Inglaterra tras la conquista de Gibraltar.

La planta del pequeño castillo tiene forma de herradura. La parte que se asoma al mar, muestra un muro en forma de talud que termina en ángulo con la fachada principal. En sus once metros de altura se reparten dos plantas y una terraza cerrada por un grueso muro por el que se distribuyen un buen número de saeteras y troneras. El interior presenta techos abovedados en su primera planta.



Fuente: <https://descubrecuevas.wordpress.com/2014/07/16/castillo-de-villaricos-torre-de-cristal/>

Después de haber sido puesto militar, se destinó a ser puesto de vigilancia de la Guardia Civil hasta su abandono definitivo. A principios de los noventa se llevó a cabo un plan de rehabilitación que ha intentado devolver a este edificio histórico su estado original.

Actualmente se utiliza como sala temporal de exposiciones y como oficina de turismo durante los meses de verano.

IGLESIA DE LA ENCARNACIÓN

Es uno de los edificios emblemáticos del municipio y está declarado Monumento Histórico Artístico desde 1983. Es el segundo edificio religioso más grande de la provincia de Almería y se ubica en el centro del casco antiguo, en la plaza de la Encarnación.

La iglesia se construyó en el mismo lugar donde se encontraba la antigua mezquita árabe con un estilo entre el barroco tardío y el neoclásico. El carácter barroco se aprecia más en el interior de la iglesia y también en la portada lateral. Sin embargo, la fachada principal ya es completamente neoclásica, caracterizada por su portada de orden dórico.

1. Análisis Físico: Descripción del Municipio

El edificio es de planta de cruz latina y consta de tres naves. En el exterior sus laterales carecen de decoración y están rematadas por dos colosales torres de planta cuadrangular cuyos faldones son de cerámica vidriada en verde y blanco que albergan grandes campanarios y están coronadas por dos pináculos.



Fachada principal (Fuente: Google Maps)

La nave principal está cubierta por una bóveda de medio cañón, sustentada por arcos.

Las naves laterales albergan diez capillas, entre las que destacan: capilla del Baptisterio (por albergar una pila bautismal que es una pieza única, labrada y decorada toda ella de un gran bloque de mármol de Macael), capilla de san Diego (alberga la imagen del patrón de Cuevas bajo un precioso retablo neogótico), capilla Mayor, capilla de nuestra Señora del Carmen (construida un siglo después que la iglesia gracias a la donación de la Asociación minera).



Altar Mayor (Fuente: www.andalucia.org)

IGLESIA DE SAN SEBASTIAN

Templo de pequeñas dimensiones, que se concluyó en el año 1728, que ocupa el solar de una antigua ermita propiedad de los marqueses y que estaba dedicada a Nuestra Señora de la Piedad.

Es de planta rectangular y está dividida en una serie de tramos separados por estribos interiores. Sobre el presbiterio se alza una cúpula de media naranja apoyada sobre pechinas y tanto éstas como la cúpula están decoradas con una abundante decoración barroca de estuco.

En su sobria fachada, sobresale una sencilla portada, sobre la que descansa una vistosa hornacina flanqueada por estilizadas pilastras y coronada por un historiado frontón. Completa la fachada una voluminosa Torre cuadrangular con cierto aire mudéjar, que se eleva en la parte derecha del edificio.

CONVENTO DE SAN ANTONIO ABAD

Amplio conjunto arquitectónico que fue construido a finales del siglo XVII, principios del XVIII, para servir de residencia a una comunidad de monjes antonianos.

Cuando la orden fue extinguida (1800) se convirtió en hospital de beneficencia, asilo de ancianos y orfanato, surgiendo así el nombre popular con el que se le conoce: "Hospital de San Antón".

Actualmente, se utiliza como residencia de ancianos regentada por Las Hermanas de la caridad de San Vicente de Paúl.

Destaca la importancia artística de su iglesia que muestra una fachada de marcado acento barroco, con una torre cuadrangular de ladrillo trenzado y entrelazado, que posee un amplio cuerpo de luces que sirve de campanario.

El interior de la iglesia dibuja una cruz latina con gran cúpula de media naranja y una bóveda de medio cañón para la nave central. Las naves laterales están ocupadas por capillas-hornacinas y por dos amplios retablos que cobijan la imagen de San Antón y de la Virgen del Carmen.

CONVENTO DE SAN FRANCISCO

Conjunto arquitectónico construido a mediados del siglo XVII bajo la tutela del Marqués de los Vélez, Don Fernando Fajardo, y su madre, Dona Mariana de Toledo, donde se instaló una comunidad de franciscanos hasta 1837 cuando los frailes fueron expulsados por las leyes desamortizadoras.

La iglesia, de estilo neoclásico, presenta una austera fachada en la que destaca una portada sin grandes alardes decorativos, con dos pequeños óculos a cada lado y un frontón que sirve de remate. A su izquierda, sobresale una Torre en forma de prisma cuadrangular sin gran altura y de aspecto macizo.

En el interior del templo se muestra un edificio de tres naves apoyadas sobre pilares cruciformes, estando cubierta la nave central por una bóveda de medio cañón y, las laterales, por bóvedas de aristas. Una espléndida cúpula de media naranja sustentada sobre pechinas sirve de cobijo al crucero, tras el que se sitúa la capilla mayor. Contiguo a la iglesia están las dependencias del convento. Edificio rectangular de dos plantas organizado en tono al claustro central.



Fuente: Google Maps

ERMITA DE SAN DIEGO

Es el edificio religioso más antiguo de Cuevas del Almanzora, habiéndose concluido su construcción en 1587. Se encuentra ubicada en el cerro del Calvario, extremo más elevado de la ciudad.

De fachada austera, planta de cruz latina que dibuja dos amplias naves y una bóveda de medio cañón que sustenta el altar mayor. Con el paso de los años el edificio sufrió un deterioro evidente por lo que en 1915, siendo alcalde Antonio Bravo, se acomete una amplia y profunda remodelación del templo y del entorno. En 1927 se construyó un pequeño monolito y sobre él se colocó la imagen del Sagrado Corazón de Jesús que preside la plaza. En 1936, con el estallido de la Guerra Civil, la ermita fue desmantelada y sirvió de depósito de armas y municiones. La imagen de San Diego que había en esta ermita fue destruida en ese mismo año.



IGLESIA DE LAS HERRERÍAS

Este templo, dedicado a la Sagrada Familia, fue diseñado por D. Luis Siret y se inauguró en diciembre de 1905.

1.7.3. PATRIMONIO ARQUEOLÓGICO

YACIMIENTO FUENTE ÁLAMO

Se trata de un asentamiento perteneciente a la cultura argárica, que existió en el sudeste de la península Ibérica en la Edad del Bronce, situado en el Cerro de Fuente Álamo.

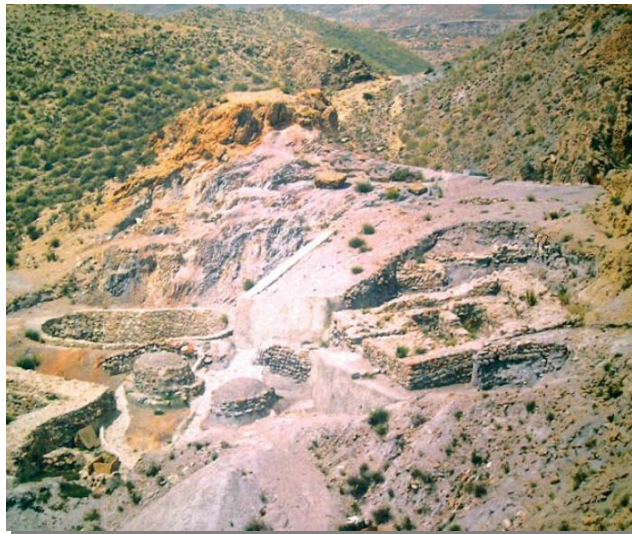

Yacimiento Fuente Álamo (Fuente: Folleto turístico)

Los descubrimientos de esta zona demuestran la existencia de una secuencia cultural desde el Bronce Argárico Antiguo hasta el Bronce Tardío, cuya ocupación continuaría en época ibero-romana y medieval.

Este poblado argárico, dedicado a la explotación y comercio de los minerales de cobre y plata que extraían de las minas próximas, disponía de recursos tan valiosos como dos manantiales de agua.

Una auténtica acrópolis coronaba la montaña con murallas y grandes edificios, almacenes, depósito de agua (cisterna) y necrópolis (enterramientos). En la ladera del Cerro, repartidas en varias terrazas, se ubicaban las casas (rectangulares y espaciosas) de los mineros que, a su vez, eran campesinos y pastores.



Acrópolis de Fuente Álamo (Fuente: Folleto turístico)

Se han documentado varios tipos de enterramientos representativos de la cultura de El Argar, que evidencian el proceso evolutivo de la misma. Las diferencias se aprecian entre los enterramientos más antiguos en cuevas artificiales, semi-excavadas en las rocas naturales del poblado. Después emplearon las cistas, que eran cajones de piedra donde se introducía el cadáver en posición fetal junto con ofrendas, y por último los enterramientos en grandes vasijas o urnas, conocidas como "pithoi".

YACIMIENTO VILLARICOS

Este yacimiento destaca por su amplia secuencia cronológica, con unos orígenes que se remontan a la Edad del Cobre y un hábitat que perdura hasta época altomedieval.

Se conoce esencialmente como uno de los yacimientos clave en el estudio de la colonización fenicia en la Península Ibérica, identificándose con Baria, cuya fundación data del siglo VIII a. C., centrándose en la explotación de los recursos agrícolas y mineros del Bajo Almanzora.



Fuente: Instituto Andaluz del Patrimonio Histórico

La zona arqueológica de Villaricos conforma un yacimiento muy complejo donde hay que distinguir diferentes núcleos:

- Fundación fenicia, ubicada en el sector noreste. Una parte se encuentra en la actualidad bajo el núcleo urbano de Villaricos
- Ciudad romana al Sur, hasta el borde del río Almanzora. En esta zona se ha documentado material arqueológico de gran relevancia por la información que ha proporcionado, destacando las numerosas inscripciones públicas junto a elementos constructivos de carácter monumental.
- Área de necrópolis al norte de la ciudad fenicia y romana. Cuenta con una amplia extensión espacial y cronológica, dado que las tumbas más antiguas se remontan al siglo VII a. C. y continúa este uso hasta época tardo romana y visigoda, adscribiéndose en principio la mayoría de estos enterramientos al período púnico, según las investigaciones realizadas.

Se han registrado tumbas con ajuares muy ricos en cerámicas griegas áticas y metales preciosos, datados entre los siglos V y III a. C., que muestran el período de apogeo que experimentó la ciudad en estos momentos.

1. Análisis Físico: Descripción del Municipio

- Zona industrial dedicada a la factoría de salazones de pescado, en el borde costero del Sureste, que se conserva en condiciones muy optimas.
- Poblamiento tardo romano del cerro de Montroy, que perduró hasta el siglo VII, relacionándose con la presencia visigoda

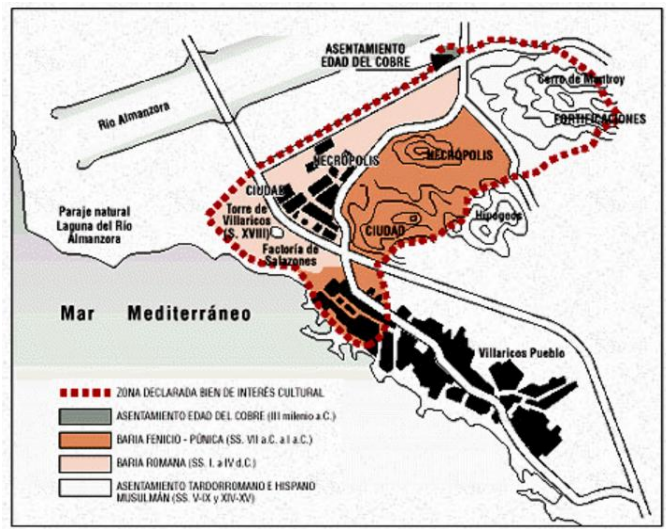

Planta General del Yacimiento (Fuente: <http://www.almediam.org/>)

CUEVAS DE LA ZÁJARA

En las Cuevas de la Zájara se han descubierto importantes restos pertenecientes a los periodos Musteriense del Paleolítico y al Paleolítico Superior, que confirman el paso de numerosas civilizaciones ya desde la prehistoria. Son dos, la Zájara I y la Zájara II.



1.7.4. VESTIGIOS MINEROS

En el municipio de Cuevas del Almanzora, en el año 1.838, se descubrió el Filón del Jaroso en la Sierra de Almagrera, que fue el punto de partida de la industria minera que floreció en España en la segunda mitad del s. XIX.

Nació así una gran actividad minera en la zona, llenando de puntos de extracción toda la Sierra, que en pocos años comenzaría a sufrir problemas de inundación. Para desaguar el agua de las explotaciones se requería el empleo de máquinas de vapor de gran coste por lo que en la década de 1.870 se sobrevino una importante crisis.

Al inicio del siglo XX, gracias a las instalaciones construidas del desagüe del Arteal, se experimentó un amago de recuperación económica aunque el desplome del precio del hierro acabó definitivamente con la actividad minera en Cuevas.

De esta época se conservan diferentes vestigios que, poniéndolos en valor, constituirían un recurso turístico relevante y singular en el sureste de España.

FUNDICIONES

De las instalaciones dedicadas a la fundición del mineral destacan las chimeneas, los hornos y algunos edificios aledaños. Algunas de las fundiciones en las que se detectan elementos susceptibles de poner en valor para el turismo son: San Francisco Javier, Fábrica Nueva, La Invencible, El Tarahal, Dolores, Encarnación del Tomillar.

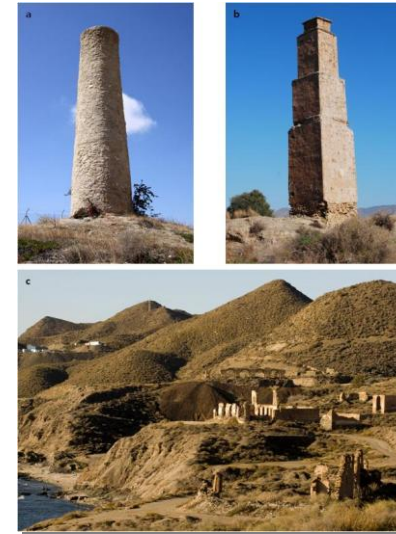

a. Fundición San Francisco Javier (Fuente: www.mtiblog.com); b. Fundición Encarnación del Tomillar (Fuente: Google Maps); c. Fundición La Invencible (Fuente: Consejería de Cultura Junta de Andalucía)

1. Análisis Físico: Descripción del Municipio

MINAS

Pueden suponer elementos turísticos relevantes si se ponen en valor. Además del gran número de minas abandonadas de Sierra Almagrera y sus alrededores hay que resaltar la mina de los Tres Pacos, localizada en la Sierra de Almagro, que estuvo en funcionamiento hasta 1940.



Mina de los Tres Pacos (Sierra de Almagro) (Fuente: www.mtiblog.com)

CARGADERO DE LA CALA DE LAS CONCHAS

Instalación de la que partían las vagonetas llenas de hierro para atravesar la estructura metálica del cargadero y vaciar su contenido en grandes barcos.



Cargadero Cala de las Conchas (Fuente: www.mtiblog.com)

MÁQUINA DE VAPOR

En el Barranco del Chaparral, se encuentra en buen estado de conservación una cabria de madera y junto a ella una máquina de vapor, datada de 1873, para la extracción de mineral a través de un pozo maestro de 250 m. de profundidad.

Se trata de la máquina de vapor más antigua de España para la extracción del mineral, la más antigua de Andalucía para cualquier tipo de actividad y la tercera con más años entre las conservadas en nuestro país, una joya de nuestro patrimonio industrial.



Máquina de vapor tras su restauración. Fuente: qhm.es

1.7.5. PATRIMONIO CULTURAL

SEMANA SANTA

En el año 2003 fue declarada de Interés Turístico Nacional. El origen de esta fiesta en el municipio se remontan al la primera mitad del S. XVIII, cuando Cuevas del Almanzora era una centro religioso y cultural de primer orden, promovido por una comunidad de franciscanos siguiéndola los dominicos y los hermanos de San Juan Bautista de la Salle.

Durante la semana festiva se producen varios desfiles procesionales:

- Viernes de Dolores: procesión de la Virgen María Santísima de los Dolores y Nuestro Padre Jesús Nazareno por las calles más céntricas del municipio.
- Domingo de Ramos: por la mañana, tras la bendición de las palmas durante la eucaristía, se desarrolla una procesión con los feligreses por las calles principales. Por la tarde, en la glorieta Sotomayor se celebra una representación viviente de la entrada de Jesús en Jerusalén.
- Lunes Santo: procesión vía crucis de la Hermandad del Santísimo Cristo del Perdón y La Caridad. Estación de penitencia.
- Martes Santo: procesión Cofradía de Nuestra Señora de las Angustias.
- Miércoles Santo: procesiona la Real Cofradía de San Juan y Ntra. Sra. de la Esperanza de Cuevas, popularmente conocida como 'La Macarena' (Paso blanco).

1. Análisis Físico: Descripción del Municipio

- Jueves Santo: desfila la Real Archicofradía de M^a Santísima de los Dolores (paso negro) y la Real Cofradía de Ntro. Padre Jesús Nazareno (paso morado). Durante la madrugada se desarrolla el Vía Crucis con la procesión del Cristo de los Galeras, el cual, es custodiado durante toda la noche en la ermita del Calvario para el día siguiente ser devuelto a la Iglesia de la Encarnación.
- Viernes Santo: se pone en escena la Pasión y Muerte de Jesús, representando pasajes bíblicos. Participan todas las cofradías del municipio. Por la noche tiene lugar la procesión silenciosa del Santo Entierro de Cristo.
- Domingo de Resurrección: acontece una de las procesiones más antiguas y tradicionales de Cuevas en la que se representa el Encuentro de Jesús con su madre María. Su peculiaridad reside en que cuando van pasando las imágenes por las distintas calles del municipio, los vecinos les tiran desde sus balcones pétalos de flores.

CUEVAS DEL CALGUERÍN

Se localizan en una ladera rocosa situada a pocos kilómetros de la población, en dirección al pantano. Se trata de numeroso conjunto de cuevas, más de 260, excavadas en la roca.

Se han utilizado como viviendas y refugio desde la época del Paleolítico. En la actualidad algunas de ellas continúan habitadas.



Fuente: Ayuntamiento de Cuevas del Almanzora

La zona es conocida entre los vecinos como **Terrera de Calguerín**.



1.8. DAFO

DEBILIDADES	FORTALEZAS
<ol style="list-style-type: none"> 1. Elevada dispersión de núcleos poblacionales, tanto desde el punto de vista geográfico como del reparto poblacional. 2. Existencia de relaciones de vecindad en ocasiones más fuertes con municipios colindantes (Vera, Huércal Overa o Pulpí) que con el núcleo central. 3. Escasa puesta en valor de los recursos patrimoniales: arqueológicos, artísticos, culturales, naturales y mineros. 	<ol style="list-style-type: none"> 1. Gran riqueza patrimonial y cultural heredada a lo largo distintas épocas prehistóricas e históricas. Diferentes niveles de catalogación (BIC, Inmuebles Protegidos, Escudos Heráldicos). 2. Patrimonio natural serrano abundante, diverso y bien conservado, con catalogación de espacios protegidos (ZEC Sierra del Alto Almagro, ZEC Sierra de Almagrera, de los Pinos y del Aguilón). 3. Patrimonio minero. Catalogación como Patrimonio Industrial. 4. Situación geográfica privilegiada con 17 km de costa. Excelente estado de conservación de los Fondos Marinos y presencia de flora y fauna destacable. 5. Gran potencial turístico asociado al patrimonio histórico, cultural, minero y natural. 6. Excelente clima para la calidad de vida y atraer visitantes. 7. Semana Santa declarada de Interés Turístico Nacional.
AMENAZAS	OPORTUNIDADES
<ol style="list-style-type: none"> 1. Presión urbanística en los límites de la zona ZEC Sierra Almagrera, de los Pinos y del Aguilón. 2. Vertidos urbanos e industriales al mar. 3. Pesca de arrastre y práctica inadecuada de deportes náuticos pueden amenazar los Fondos Marinos. 	<ol style="list-style-type: none"> 1. Existencia de Planes y Programas para la protección de los Fondos Marinos. Regulación de vertidos y usos. 2. Aumento del interés por el turismo de naturaleza, cultural, rural, etc. 3. Creación de sinergias con los municipios vecinos para el desarrollo económico y del turismo. 4. Establecimiento de sinergias y puesta en valor de todos los recursos para conformar un destino turístico.

The background of the slide features a large, light gray watermark of the coat of arms of the province of Zamora-Chamora. It depicts a castle with three towers, a central shield, and a crown on top. The shield is surrounded by various heraldic elements, including a branch of olive and oak, and a scroll with a crown. The entire scene is set against a white background.

Análisis de infraestructuras y usos

Cuevas del Almanzora

Análisis Socio-Económico • Cuevas del Almanzora • 2016

2. Análisis de Infraestructuras y usos

ÍNDICE

- 2.1. RESUMEN EJECUTIVO
- 2.2. **ORIGEN DE LA CIUDAD: ETAPAS DE LA CONFIGURACIÓN URBANA**
- 2.3. CONFIGURACIÓN URBANÍSTICA: DESARROLLO DEMOGRÁFICO Y SOCIAL
- 2.4. INFRAESTRUCTURAS EMPRESARIALES
- 2.5. INFRAESTRUCTURAS EDUCATIVAS
- 2.6. INFRAESTRUCTURAS CULTURALES Y DE OCIO
- 2.7. INFRAESTRUCTURAS DE EMPLEO, SERVICIOS SOCIALES E IGUALDAD
- 2.8. INFRAESTRUCTURAS SANITARIAS Y ATENCIÓN A LA TERCERA EDAD
- 2.9. INFRAESTRUCTURAS DEPORTIVAS
- 2.10. INFRAESTRUCTURAS DE TURISMO
- 2.11. INFRAESTRUCTURAS DE TELECOMUNICACIÓN
- 2.12. REDES VIARIAS
- 2.13. SISTEMAS DE TRANSPORTE
- 2.14. BREVE ANÁLISIS DE LA PEDANÍA DE PALOMARES
- 2.15. OPINIÓN DE LA CIUDADANÍA SOBRE LAS INFRAESTRUCTURAS Y LOS SERVICIOS
- 2.16. DAFO

OBJETIVOS

- > Analizar la configuración urbanística de la ciudad y su incidencia en la demográfica y sociedad.
- > Detectar las fortalezas y debilidades urbanísticas del municipio
- > Analizar las infraestructuras existentes, sus usos y la adecuación de éstas con las necesidades de la población.
- > Determinar las prioridades de actuación a nivel urbanístico a fin de promover un desarrollo sostenible del municipio.

DOCUMENTOS ANALIZADOS

- > Plan General de Ordenación Urbana
- > Trabajos realizados para la Agenda 21. Local
- > Plan de Ordenación del Territorio de Andalucía
- > Plan de Ordenación del Levante de Almería
- > Visitas a Barrios
- > Entrevistas y encuestas a población y responsables políticos y técnicos.

2.1 Resumen ejecutivo

En el Plan de Ordenación del Territorio de Andalucía, Cuevas de Almanzora se engloba en la categoría de "Pequeña ciudad o Centro Rural, nivel 1", perteneciendo a la **Red de Ciudades Medias Litorales con base económica mixta de agricultura intensiva y turismo**.

Su estrategia territorial viene determinada por el **Plan de Ordenación Territorial del Levante de Almería**. El **PGOU** se encuentra en fase de aprobación provisional.

Hay varios factores que determinan la configuración urbanística actual de Cuevas del Almanzora:

1. La existencia de numerosos núcleos de población con diferentes características (ciudad/pueblo), con un gran número de población diseminada.
2. La herencia urbanística histórica hace del núcleo central una ciudad de gran singularidad en la zona que, sin embargo, ha perdido importancia como centro comercial y de ocio del municipio por el mal estado de conservación de su patrimonio y escasa puesta en valor de su riqueza arquitectónica y urbanística.
3. Ha habido una gran expansión urbanística en los núcleos poblacionales del litoral ligados al turismo y vivienda vacacional. Este modelo dificulta el desarrollo turístico.
4. Gran desarrollo agrícola de intensivo que dificulta el desarrollo desde valores sostenibles.

5. La inexistencia de un PGOU actualizado hasta marzo del 2016 ha dificultado la creación de empresas y atracción de capital externo.

6. Falta histórica de una planificación del territorio desde un punto de vista integral.

Todas estas circunstancias han hecho que Cuevas de Almanzora pierda posicionamiento económico, social y turístico con respecto a municipios del entorno que han desarrollado importantes planes estratégicos en la década de expansión económica.

Ligada de forma natural y administrativa al resto de municipios del entorno, Cuevas del Almanzora se enfrenta a estos importantes retos urbanísticos:

1. **Cohesionar todos los núcleos poblacionales del municipio**, eliminando los desequilibrios sub-territoriales en cuanto a infraestructuras básicas y dotando al municipio en su conjunto de identidad propia y singular.
2. **Re-diseñar la ciudad** y núcleos poblacionales aumentando su atractivo para vivir y para invertir.
3. Dotar de **infraestructuras y servicios** que garanticen el desarrollo económico y crecimiento equilibrado preservando su importante riqueza natural.
4. Poner en valor su importante patrimonio recuperando su idiosincrasia propia, a la vez que hacer de Cuevas **de Almanzora una ciudad moderna, eficiente, igualitaria y sostenible conectada con el mundo y mirando al futuro**.

2.2 ORIGEN DE LA CIUDAD: ETAPAS DE LA CONFIGURACIÓN URBANA

En el término municipal de Cuevas del Almanzora existen asentamientos desde el Paleolítico Superior, aunque es a partir del Neolítico y durante las edades del Bronce cuando el municipio experimenta un incremento en el número de habitantes gracias a la puesta en marcha de las **explotaciones mineras de Sierra Almagrera y Herrerías** para la extracción de plata.

Esta riqueza del territorio atrajo más tarde a culturas como los cartaginenses, que fundaron la actual Villaricos (S. VI) y los romanos, que continuaron con la explotación de los metales.

Tras los romanos llegaron los **árabes**, que redujeron la actividad minera y **aumentaron la actividad agrícola**, introduciendo el **regadío**, transformando la comarca morfológica y demográficamente.

Desde la expulsión de los moriscos hasta principios del siglo XX, la población sufrió fluctuaciones en función de la actividad minera, encontrándose el máximo demográfico en el año 1.910, con 26.130 habitantes y decreciendo después hasta el inicio del siglo XXI. En los últimos años se aprecia un ligero crecimiento gracias a los progresos innovadores en la agricultura y al desarrollo turísticos-inmobiliario.

El origen del **núcleo urbano principal de Cuevas del Almanzora** data del siglo XVI, cuando el primer Marqués de los Vélez construye el **Castillo** como baluarte defensivo. **Alrededor de esta fortificación se va asentando la población**, creciendo así el entramado urbano con calles estrechas y trama irregular.

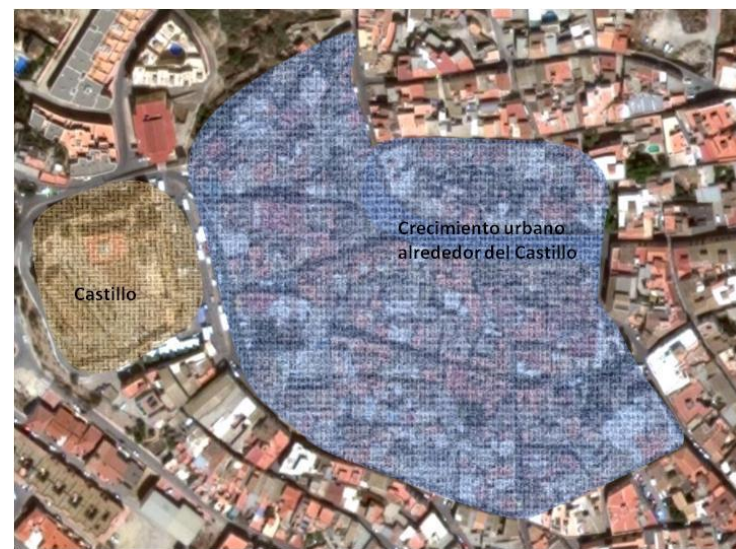

Primeras etapas de la Configuración Urbana de Cuevas del Almanzora

En la época medieval comienza a asentarse población en la zona del actual barrio del **Realengo**. Se trataba de habitantes pobres que en muchos casos ocupaban las cavidades de la montaña como viviendas.

Esta dinámica se ha ido manteniendo hasta la actualidad, configurándose como uno de los barrios desfavorecidos de Cuevas del Almanzora.

A principios del **siglo XIX se construye nuevas calles y viviendas** alrededor de la zona ya urbanizada. Se va cerrando un anillo en torno a la ciudad existente. Este crecimiento se intensifica gracias al auge de la actividad minera en el municipio, que lo convierte en uno de los más ricos del país, y se mantiene hasta mediados del siglo XX.



Crecimiento urbano con forma de anillo (s. XIX hasta mediados s. XX)

En la **década de 1980** se produce **un nuevo desarrollo** que expande la zona urbana hacia el cauce del río Almanzora. Se trata de una zona de pisos y zonas residenciales que va ganando actividad y con los años se convierte en la parte más dinámica del núcleo urbano, concentrando en la actualidad gran parte de actividad comercial y casi todos los locales de ocio.

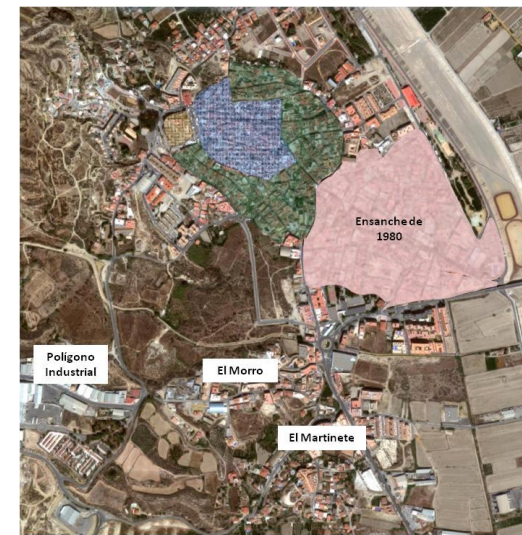

Ensanche de la década de los 1980

Con el crecimiento de la década de los 1980, la trama urbana de **Cuevas del Almanzora se aproxima a las pedanías de El Martinete y El Morro**, haciendo que **se comporten como barrios** del núcleo principal.

En el año 1998 se construyó el Polígono Industrial "Valle del Almanzora", a menos de un kilómetro del núcleo.

2.3 CONFIGURACIÓN URBANÍSTICA: DEMOGRAFÍA Y SOCIEDAD

El crecimiento evolutivo del núcleo urbano de Cuevas del Almanzora hace que se distingan distintos diseños urbanos con características diferentes en su conformación urbanística, pero de características sociales similares, (a excepción de los barrios desfavorecidos).



Distribución por barrios

1. **El núcleo histórico** alrededor del Castillo está constituido por un tejido residencial donde se encuentran la gran mayoría de los **edificios de interés histórico-artístico**. Las **calles** son muy **estrechas** y existe un déficit de zonas de aparcamiento, poco a poco la actividad comercial ha ido trasladándose hacia zonas más nuevas con tramas urbanas más amplias. Este barrio se denomina "Casco Antiguo". El resto de la ciudad presenta calles más anchas y una trama urbana más regular. En algunas zonas se concentran calles con viviendas unifamiliares mientras que en otras predominan los edificios de 2-3 plantas de altura.
2. El **Barrio San Diego** se construye en la década de 1980, compuesto de viviendas de protección social, está habitado por personas humildes y sin problemas sociales.
3. **Barrio Bravo**: compuesto de pequeñas casas bajas de los años 1950 y habitado por familias de clase media.
4. Conjunto de **pedanías** que están limítrofes e integradas al núcleo principal: El morro, El martinete, la portilla
5. **Las Maravillas**: es una zona conformada por familias relacionadas entre sí, más familiar.
6. **Barrio San Antón**: en torno a la iglesia y hospital de san Antón.

El eje central del municipio es el **Casco Antiguo** en el que tradicionalmente se ha situado el **comercio**, especialmente a lo largo de las dos calles que nacen en el Castillo y recorren la ciudad hasta la parte baja (Calle de las Tiendas, como se les conoce tradicionalmente).

Actualmente esta zona está casi deshabitada y la mayor parte de los comercios ha cerrado por problemas de accesibilidad y movilidad, situación que se ha agravado por la crisis y por la preferencia de la población a comprar en otros municipios en donde unen compras y ocio.

En estas calles también se sitúan la mayor parte de las casas de gran valor patrimonial de la época minera, lo que le confiere al espacio una gran belleza. La falta de normativa al respecto, ha hecho que bastantes casas hayan desaparecido y que otras muchas fachadas y casas se encuentren en estado de ruina o abandono pese a su valor patrimonial.

El Casco Antiguo también es la zona de conexión entre los barrios nuevos y los barrios marginales que presentan gran valor turístico por estar conformados por casas-cueva, pero con graves problemas sociales como vemos más adelante.

Calle principal del Casco Antiguo

Fuente: propia



Degradación de casas de gran valor



Barrios desfavorecidos

Tanto en el núcleo central como en algunas pedanías, hay barrios con especiales necesidades sociales (Ver Tema 7.- Configuración Social).

Desde el punto de vista urbanístico, estos barrios presentan gran degradación ambiental y desconexión física con el resto de la ciudad.

- **El Realengo.** Zona amplia con presencia de casas-cueva en la que existe un elevado porcentaje de la población de etnia gitana. Dentro de esta zona se localiza el barrio de El Carmen, que está conformado por viviendas de Protección Oficial. Presentan un gran potencial de puesta en valor turística.
- **El Rulador.** Presenta características similares a la zona de El Realengo, con algunas casas-cueva y habitantes de etnia gitana.
- En **Cirera** hay una zona con problemas sociales: personas de etnia gitana que han venido de Herrerías y de otros lugares y han ocupado las viviendas dando lugar a problemas de convivencia con las personas que antes habitaban el barrio.
- Pedanía de Palomares, Bº de El Cabezó Martín de Palomares: gran número de oblación de etnia gitana.
- Pedanía de Las Herrerías: alto número de viviendas de nueva construcción destrozadas.

Ermita de San Diego



Degradación ambiental de Barrios desfavorecidos



2.4 INFRAESTRUCTURAS EMPRESARIALES Y ZONAS DE ACTIVIDAD ECONÓMICA

En Cuevas del Almanzora hay varias **zonas industriales**, localizadas en las proximidades del núcleo urbano principal ("**Polígono Industrial Valle del Almanzora**"), al norte de la pedanía de Villaricos ("**Zona Industrial de Deretil**") y en Los Pocicos ("**Polígono Industrial Los Pocicos**").



Zonas industriales del municipio de Cuevas del Almanzora

Las empresas relacionadas con la transformación y el transporte de los productos agrarios **son las más numerosas en el municipio**.

Otra industria relevante es **Deretil** (alrededor de 200 trabajadores/as), empresa de productos químicos con laboratorio de investigación y producción de materias primas imprescindibles en la elaboración de antibióticos y con planta de cogeneración. Está ubicada en Villaricos desde 1968. En Palomares posee un laboratorio de análisis de plaguicidas.

La **actividad comercial del municipio** se concentra en la Avenida de Barcelona y en la Avenida Atrales, aunque tiene un horario de apertura reducido, está poco cohesionada y es poco competitiva.

El **sector hotelero del municipio** es reducido, existiendo tan sólo dos hoteles (1 y 2 estrellas) y un hostel, y apartamentos turísticos, también hay algunas casas cueva y casas rurales que se alquilan. De las pedanías, Palomares y Villaricos son muy turísticos, aunque Villaricos alberga más población de segunda residencia que Palomares. En ambas hay alojamientos turísticos y reciben visitantes de toda España.

2.5 INFRAESTRUCTURAS EDUCATIVAS

En el municipio de Cuevas del Almanzora existen:

- **2 Escuelas infantiles** municipales: Luis Siret y Palomares. En la guardería Luis Siret se han aumentado las plazas y en este pasado curso (2015-2016) sobran plazas de todas las edades.
- **6 Centros de educación infantil y primaria**
 - CEIP “Álvarez de Sotomayor”: cuenta con servicios de comedor, aula matinal, autobús y actividades extraescolares.
 - CEIP “Asensio Granados” : es un centro bilingüe con servicio de comedor, aula matinal y actividades extraescolares)
 - CEIP “Nuestra Señora del Carmen”: dispone de servicio de comedor.
 - CEIP “Palomares”: se localiza en la pedanía de Palomares y es un centro bilingüe con servicio de aula matinal y actividades extraescolares. En el verano de 2016 se han cambiado las ventanas y arreglado las pistas deportivas.
 - CPR “Sierra Almagrera”: está catalogado como colegio público rural y se encuentra en la pedanía de Villaricos
 - CEIP “Nuestra Señora del Rosario”: se encuentra en la pedanía de Guazamara y cuenta con servicio de transporte escolar. Además de Educación infantil y primaria oferta los dos primeros cursos de ESO.

- **1 IES: IES "Jaroso"**

Es un centro bilingüe que se encuentra en el núcleo urbano de Cuevas del Almanzora y donde se imparte:

- ESO
- Bachiller
- FP Grado Medio: operaciones de laboratorio, gestión administrativa, instalaciones de telecomunicaciones, soldadura y calderería.
- FP Grado Superior: desarrollo de aplicaciones web, guía, información y asistencias turísticas
 - Educación adultos
- **Conservatorio elemental de música .- Miguel Caparrós Belmonte**
- **Escuela Municipal de Idiomas**
- **Escuela Municipal de Música, Danza y Teatro**

Los **problemas principales** de los centros educativos son:

1. IES.-Falta de espacio, aglomeración y masificación de alumnado en aulas y deficiencia de éstas en cuanto a recursos.
2. Barreras arquitectónicas en todos los centros.
3. Aulas en Palomares: mal estado del edificio en su conjunto en cuanto a cerramientos y dotación de TIC.
4. Infraestructuras deportivas enfocadas a deportes practicados por niños y no por niñas.

Según la proyección demográfica (Ver Tema 6), a corto plazo van a ser insuficientes las instalaciones educativas dado el gran aumento de la natalidad.

El Ayuntamiento contempla la posibilidad, pero no es seguro, de eliminar el Colegio Nuestra Señora del Carmen y ampliar y mejorar las instalaciones del IES.

Un problema fundamental es la necesidad de los alumnos de usar transporte escolar para desplazarse desde la pedanía el IES, lo cual hace que muchos de ellos opten por matricularse en centros educativos de otros municipios que están más cerca.

Por otro lado, se producen graves **problemas de movilidad** en los horarios de entrada y salida del colegio ya que, aunque el municipio es pequeño, se tiende a ir en vehículo propio en lugar de a pie.

IES Jaroso (Fuente: iesjaroso.es)



2.6 INFRAESTRUCTURAS CULTURALES Y DE OCIO

Bibliotecas Municipales

Una se localiza en el núcleo urbano de Cuevas, en el recinto del Castillo del Marqués de los Vélez y otra en la pedanía de Palomares.

Salas de usos Múltiples

Existen cuatro, dos de ellas en el núcleo de Cuevas del Almanzora, otra en Villaricos y otra en Guazamara.

Uno de los problemas que presenta el municipio en la actualidad es la falta de oferta de ocio para los jóvenes y la ausencia de espacios para que se reúnan y desarrollen actividades culturales que sean de su interés.

Museo José M Álvarez de Sotomayor

Situado en la Casa Figueras, se inauguró en el año 2007 y alberga gran parte de la obra y de las pertenencias de este poeta cuevano.

Está formado por 4 salas de exposición permanentes, en las que se recrea el ambiente de trabajo del poeta, con mobiliario de su propio despacho y biblioteca, su comedor y dormitorio.

Además se muestran más de 200 obras literarias de los siglos XVIII y XIX, que componían la biblioteca personal de Sotomayor, y una serie de imágenes grabadas y cuadros del poeta. Destacan entre todas sus obras, manuscritos originales, su diario y su testamento.

Museo Moderno Manuel Campoy

Se encuentra también dentro del Castillo del Marqués de los Vélez y posee varias **colecciones** entre las que destaca la **pintura** con más de 400 obras de **autores** contemporáneos, tan significativos como **Picasso, Solana, Miró, Pedro Bueno, Tapies**, entre otros.

Otra de las colecciones la constituye esculturas de bronce y numerosa obra gráfica, de críticas de arte, publicaciones y otras colecciones particulares.

Colección permanente



Fuente: Web Arte en Almería

Museo Arqueológico

Inaugurado en junio de 1999 en la sala inferior izquierda de la Casa de la Tercia, se sitúa dentro del conjunto del Castillo del Marqués de los Vélez.

Se trata de un **museo sobre la cultura argárica** que existió en la zona, especialmente desarrollada en **Fuente Álamo**. Se exponen piezas originales de gran valor científico, fotografías de las excavaciones del yacimiento, reconstrucciones de tumbas y casas que, unidos a claros paneles explicativos, facilitan la comprensión de los contenidos expuestos a cualquier visitante, sea cual sea su edad o formación.

La disposición del museo conduce por los derroteros de un viaje a los remotos tiempos de la Edad del Bronce, adentrándose en la vida cotidiana de aquellos primeros mineros peninsulares, acercándose a sus primitivas técnicas metalúrgicas e informando sobre los trabajos de extracción de mineral que realizaban en la Sierra de Almagro.



Fuente: Tele Almería Noticias

Casa Cueva y Museo Etnográfico

La **Cueva Museo** de Cuevas de Almanzora, alberga una colección de aperos agrícolas, mobiliario, menaje e instrumentos domésticos y de diversos oficios y se ubica en una auténtica vivienda de la localidad.

Esta cueva representa *la forma de vida de las cuevas de mediados del siglo XX, con todos los utensilios significativos*. Pretende con ello constituirse en un **Museo Etnográfico** que acerque de manera didáctica un tiempo de nuestros antepasados que forma parte de nuestro patrimonio y herencia cultural.



2.7 INFRAESTRUCTURAS DE EMPLEO, SERVICIOS SOCIALES E IGUALDAD

Servicios Sociales

Se prestan desde el Ayuntamiento. Actualmente existen dos psicólogos/as (que atienden en despachos con acceso directo de los usuarios desde la calle), una técnica de inmigración y dos trabajadores/as sociales que dependen de Diputación, por lo que los horarios de atención a los ciudadanos no son completos (trabajan en varios municipios).

El municipio de Cuevas del Almanzora, dispone de un **Centro de Atención al Inmigrante**, desde el que se gestionan diversos programas para facilitar la integración social del colectivo inmigrante. Del mismo modo, se realizan actividades sociales dirigidas a este colectivo como: cursos de español, charlas, convivencias, etc.

Empleo

Existe servicio de atención al desempleado. Se presta en instalaciones del Ayuntamiento que carecen de aulas, así como de servicios integrales.

Igualdad

Los Centros Municipales de Información a la Mujer articulan una intervención global dirigida a las mujeres, ofreciendo información, atención y asesoramiento en igualdad y fomento de la participación.

En el centro de la Mujer hay una asesora jurídica que atiende al colectivo de mujeres y ofrece información sobre los recursos de que dispone el Ayuntamiento. Hay otra trabajadora que recepciona y deriva, según la naturaleza de la consulta, a otros departamentos o instituciones y colabora en las subvenciones de igualdad.

Otro de los servicios es la Unidad de Empleo de la mujer (UNEM). Este servicio es muy activo, sobre todo con mujeres jóvenes, ayudándolas en la elaboración de curriculums, renovaciones, oferta de cursos, orientación.

También se ofrece asistencia a las mujeres víctimas de violencia de género. Actualmente existen unas 35 órdenes de alejamiento en el municipio. El trabajo con mujeres extranjeras es más complicado porque a veces requieren la presencia de alguien que actúe como intérprete.

El Centro de la Mujer organiza un viaje cultural para crear lazos entre las mujeres del municipio.

2.8 INFRAESTRUCTURAS SANITARIAS Y ATENCIÓN A LA TERCERA EDAD

Centros de Salud

El municipio de Cuevas del Almanzora pertenece al distrito sanitario Levante-Alto Almanzora y cuenta con:

- **Un centro de salud** en el núcleo urbano de Cuevas del Almanzora
- **Cinco consultorios** ubicados en las pedanías de Palomares, Villaricos, Los Lobos, El Largo y Guazamara.



Centro de Salud Cuevas del Almanzora (Fuente: Google Maps)

El hospital más próximo a Cuevas del Almanzora es el “Hospital La Inmaculada”, situado en el municipio de Huércal-Overa a una distancia de 21 km.

El **Centro de Salud se ha quedado pequeño** para la población actual con la que cuenta el municipio. Además sus accesos no son adecuados para la salida y entrada de ambulancias.

El servicio de pediatría es insuficiente en general, aunque en Palomares se ha conseguido con la ayuda del Ayuntamiento un pediatra 4 horas a la semana.

ATENCIÓN A MAYORES

El municipio cuenta con:

- Un **Centro de Estancia Diurna** en el núcleo de Cuevas del Almanzora. Está gestionado por la FAAM (Federación Almeriense de Asociaciones de Personas con Discapacidad). Dispone de 20 plazas concertadas con la Junta de Andalucía. Presta atención a personas mayores de 65 años o personas en situación de dependencia encaminada a la rehabilitación y/o prevención de enfermedades que implican un deterioro físico o cognitivo.



- **Residencia de ancianos** en el núcleo de Cuevas del Almanzora, residencia Santa Luisa de Marillac. Está gestionada por las Hijas de la Caridad de San Vicente de Paúl y cuenta con un total de 40 plazas.



Entrada de la residencia de ancianos de Cuevas del Almanzora (Fuente: Google Maps)



Exterior a interior del Centro de Estancia Diurna (Fuente: FAAM)

Faltan plazas y el servicio de atención a personas con discapacidad

2.9 INFRAESTRUCTURAS DEPORTIVAS

En Cuevas del Almanzora existen varias instalaciones deportivas relevantes:

- **Polideportivo municipal.** Cuenta con un gimnasio, pista polideportiva, pistas de tenis y de pádel, y una piscina al aire libre.
- **Piscina Climatizada** en el núcleo de Cuevas del Almanzora. Esta instalación lleva más de cuatro años cerrada.
- **Polideportivo en Palomares.** Alberga diferentes actividades deportivas: Gimnasia de mantenimiento, Aeróbic, Escuelas multideportivas, Fútbol sala, Mejora de la condición física, Voleibol, Baloncesto, Tenis de mesa.
- **Polideportivo en Guazamara:** actualmente acoge actividades de fútbol y baloncesto. Su ubicación, a las afueras de la pedanía con escaso alumbrado público, no propician su uso por los vecinos.
- **Pistas del río Almanzora.** Se encuentran en el cauce del río a su paso por el núcleo urbano de Cuevas del Almanzora y constan de una pista de atletismo, un campo de fútbol y otro de fútbol-7.
- **Campo de futbol de Portilla:** campo de césped artificial en el que juegan los equipos federados del municipio y donde se desarrollan las escuelas municipales de fútbol. La instalación puede ser alquilada por los ciudadanos que quieran usarla.

- **Pista deportiva** en la pedanía Los Lobos.
- **Circuito Supercross:** se encuentra en la margen izquierda del río, muy próximo a la Portilla. Esta abierto durante todo el año, si bien es cierto que la única prueba que se celebra es en agosto, y puntúa en el campeonato de Supercross de España.
- **Canal de Remo.** Es una infraestructuras innovadora que se ubica a los pies del pantano de Cuevas y se construyó con motivo de la celebración de los Juegos del Mediterráneo en 2005. Durante esta cita deportiva fue el escenario de las competiciones de remo y piragüismo. **Actualmente no se usa.**

El canal **tiene las medidas necesarias para las prácticas de las competiciones deportivas**, cuenta con 1.200 metros de longitud, 108 metros de ancho y 4 metros de profundidad que perfectamente da cabida a un volumen aproximado de 0'5 Hectómetros cúbicos de agua, cantidad requerida para el desarrollo de diferentes pruebas.

En la construcción se procedió a la conexión de las tuberías entre el Canal y la balsa 'Abellán' propiedad de la Comunidad de Regantes del municipio pues la instalación tiene una finalidad regulatoria para uso agrícola, la función del llenado proviene del propio pantano y de la

citada balsa, que recoge también el agua proveniente de la desaladora de Palomares, lo que supone el reciclado continuo del agua para evitar su estancamiento.

Además del remo y el piragüismo se puede practicar wakeboard (un deporte parecido al ski náutico pero con una tabla) **y cable-ski** (cuenta con una longitud de 175 m, siendo uno de los más largos de España). En verano acoge diversas actividades acuáticas para niños/as.



Vista del Canal de remo (Fuente: Google Maps)

- **Campo de Golf Desert Springs.** Es un complejo residencial, localizado entre las pedanías de Las Cunas y Palomares, compuesto por una gran urbanización y un campo de golf de 6.170m y 18 hoyos.

También dispone de un campo de fútbol de césped natural, gimnasio, un centro de salud y relajación, una academia de golf, locales comerciales, restaurantes y bares entre otros servicios turísticos.

Es el único campo de golf desértico de Europa. Acoge programas de entrenamiento de golf en invierno (debido a la calidez del clima) para equipos nacionales y regionales y equipos deportivos escolares de toda Europa.



Fuente: internet

Además de las actividades que se desarrollan en las instalaciones enunciadas, en el municipio de Cuevas del Almanzora se pueden practicar otras disciplinas que no requieren de infraestructuras como son:

Submarinismo

Los fondos marinos del municipio de Cuevas del Almanzora poseen una gran variedad de flora y fauna marina que los hacen muy interesantes para la práctica de este deporte. Existen dos escuelas de buceo:

- Buceo Viva Riva Sub.
- Buceo Villaricos Sub.

Rutas de Senderismo

Existen varias rutas de senderismo (aunque **no se encuentran señalizadas**):

- Mina de los 3 Pacos
- Fuente Álamo
- Fuente del Piojo y el Zorzo (restos de fósiles)
- Cuevas de Calguerín
- Barranco del Jaraso (restos mineros)

Rutas 4x4

Existen tres rutas alternativas en las que se pueden observar diferentes elementos del patrimonio cultural y natural del municipio:

- **Ruta sierra Almagrera y Herrerías:** además de disfrutar de un entorno natural bien conservado (la Sierra de Almagrera forma parte de la Red Natura 2000) se pueden contemplar restos industriales y mineros.
- **Ruta Fuente Álamo :** con esta ruta se conocerá el Yacimiento argárico de Fuente Álamo, uno de los más importantes de esta cultura de la Edad del Bronce
- **Ruta por la costa desde Palomares hasta Pozo El Esparto:** esta alternativa permite conocer el borde costero del municipio de Cuevas del Almanzora, disfrutando de bonitas vistas.

Fuente Álamo



Fuente propia

2.10 INFRAESTRUCTURAS DE TURISMO

Oficina de Turismo

En el núcleo urbano de Cuevas del Almanzora existe una **oficina de turismo** que ofrece información a los turistas y que cuenta con material variado como guías, programas, planos, direcciones, horarios, etc.

Además, **durante la época estival** se abre **otra oficina** en el **Castillo de Villaricos**. Esta localidad, además de ser segunda residencia de cuevanos, es bastante turística.

Oferta Hostelera

El potencial turístico del municipio no está puesto en valor. La oferta de alojamiento para turistas es muy reducida, quedando en desventaja con municipios cercanos.

En el conjunto del municipio existen un total de 204 plazas en establecimientos hoteleros, considerando tanto hoteles como hostales y pensiones (dato de 2014 procedente del Instituto de Estadística de Andalucía). Esto supone la existencia de 14,85 plazas/1000 habitantes.

Si comparamos este indicador con el de otros municipios próximos como Pulpí (22,89 plazas/1000 Hab.), Vera (111,2 plazas/1000 Hab.) o Carboneras (70,68 plazas/1000 Hab.) se evidencia el **reducido papel** que tiene actualmente la **actividad turística en la economía del municipio**.

2.11 INFRAESTRUCTURAS DE TELECOMUNICACIONES

En el término municipal de Cuevas del Almanzora, el número de líneas RTB, RDSI y ADSL en servicio en el año 2013 ascendían a 3.889.

Si calculamos el número de estos tipos de líneas que existen por cada 1000 habitantes se obtienen 296,7, que es algo **superior a la media de la Comunidad Andaluza** para ese mismo año (278,6).

Si analizamos la evolución de este indicador durante 10 años (2004-2013), se aprecia como inicialmente Cuevas del Almanzora tenía un menor número de líneas por cada 1000 habitantes que la media andaluza, que durante dos años (2006 y 2007) estuvo por encima, para luego descender por debajo de la media nuevamente hasta 2012.

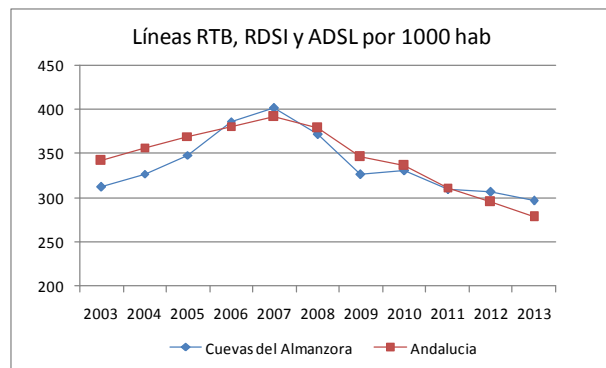

Fuente: Elaboración propia a partir de datos del SIMA

2.12 REDES VIARIAS

La vía de **conexión principal de Cuevas con Almería es la autovía del Mediterráneo de A-7**. Esta autovía posee un nudo de enlace en el límite del término municipal de Cuevas del Almanzora con Antas (kilometro 214 aprox.), de donde parte la **carreta autonómica RM-332** que conecta con el núcleo de Cuevas, y continúa hasta las inmediaciones de Pozo del Esparto para adentrarse luego en el término municipal de Pulpí.



2 Análisis de Infraestructuras y su Uso

La entrada en servicio de la **Autopista de Peaje AP-7**, que **atraviesa todo el municipio** de Este a Oeste, ha mejorado la conexión del municipio de Cuevas con el resto del territorio nacional, aunque la **ausencia de entrada desde esta vía al núcleo urbano** principal supone un **hándicap**.

Para las **conexiones** entre las diferentes **pedanías** principales de Cuevas del Almanzora existe una importante **red de carreteras**, titularidad de la Junta de Andalucía, inter-comarcales y complementarias, y de la Diputación:



- **RM-332:** carretera que parte de la A-7, pasa por el núcleo urbano de Cuevas del Almanzora y continúa pasando por el núcleo de Los Lobos hasta Pozo del Esparto.
- **A-1201:** surge de la RM-332 en el núcleo de Los Lobos y va hacia las pedanías de Guadamara, Los Guiraos y Las Canalejas, para continuar hasta el término municipal de Pulpí.
- **A-352:** conecta Vera con el núcleo urbano principal de Cuevas
- **AL-8104:** es el eje de conexión entre Cuevas y Palomares, atravesando este último hasta enlazar con AL-7107
- **AL-7107:** carretera que discurre paralela a la costa uniendo todos los núcleos costeros del municipio.
- **AL-8105:** parte de la RM-332 y atraviesa los núcleos de Burjullú, Las Herrerías y La Mulería, para volver a conectar con la RM-332 antes del núcleo de Los Lobos.
- **AL-8106:** vía transversal que conecta la zona costera desde Villaricos con los núcleos del interior.

En total, el municipio de Cuevas del Almanzora cuenta con una red viaria de 110,4 km de longitud.

Otro de los problemas fundamentales es la **falta de señalización del municipio desde la autovía**, indicando el valor patrimonial de éste.

Movilidad Sostenible

Aunque existe un carril bici en el municipio que une Palomares con Villaricos de 2,5 km aproximadamente, es necesario dotar a la ciudad de un carril bici que una los diferentes puntos de trabajo y de ocio a fin de reducir emisiones de CO₂ y solucionar los problemas puntuales de aglomeración en determinadas zonas.

También hay escasez de circuitos biosaludables a pesar de la belleza del término municipal y la idoneidad para este tipo de infraestructuras.

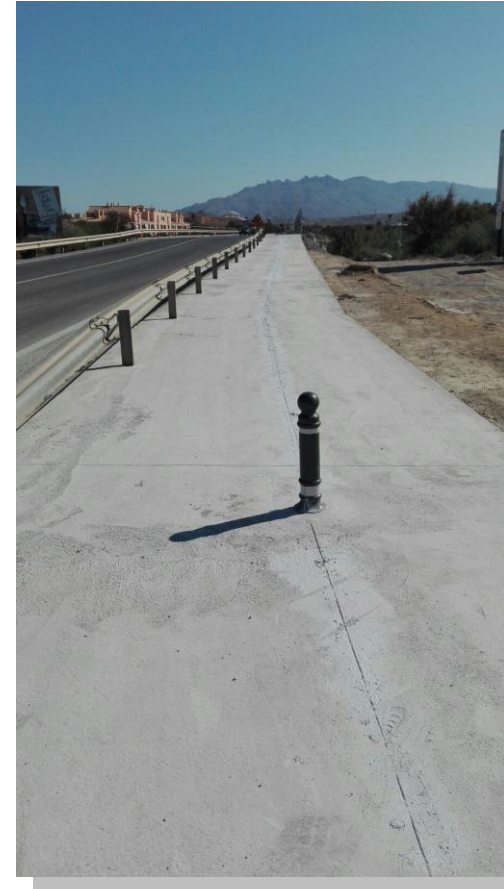

Carril bici de Palomares

Movilidad Urbana

Dentro del núcleo urbano principal del municipio existen algunos **problemas** relacionados con la **movilidad** que deberían afrontarse.

En el siguiente mapa señalamos los principales puntos de conflicto en cuanto a movilidad en el núcleo principal.



Puntos conflictivos

1. Inseguridad para que los niños vayan al campo de fútbol

Para cruzar el cauce del río Almanzora a su paso por el núcleo urbano existe un puente por el que pasa la carretera nacional RM-332. En dicho puente sólo existe un carril para cada sentido de circulación, pero no hay aceras y los arcones no tienen el ancho suficiente para que los peatones y las bicicletas atraviesen el cauce de manera segura.



Puente RM-332 sobre el río Almanzora (Fuente: Google Maps)

Por lo general, la población que desea desplazarse desde Cuevas hasta La Portilla (que presenta dinámicas de barrio) baja hasta el lecho del río y lo cruza. Este itinerario es frecuentado por jóvenes y niños que van a jugar al campo de fútbol donde se desarrollan las escuelas municipales de este deporte. Sería necesaria la instalación de una **pasarela peatonal** paralela al puente de la N-332 para hacer más seguro este recorrido.

2. Urbanización con problemas de accesibilidad

Se trata de una zona de edificios con zonas comunes en la que residen unas 500 personas. Las entradas y salidas se producen por una única calle (El Azud) que la conectan con la RM-332. Este acceso es peligroso, al no contar con rotonda ni semáforo en la intersección con la carretera. También es difícil el tránsito peatonal.



Manzana de edificios con una única vía de entrada y salida (Fuente: Google Maps)

3. Problemas de conexión con las pedanías próximas al canal de remo en la margen izquierda

La conexión entre estas pedanías (Los Campos, Las Cupillas, El Alhanchete, Los Pinos), en las que residen más de 130 habitantes (datos a 1 de enero de 2015), y el núcleo de Cuevas del Almanzora se produce por una vía que atraviesa el lecho del río, no existe puente. Por ello, cuando llueve y el río lleva agua estas pedanías quedan incomunicadas.



Vía de conexión entre el núcleo de Cuevas del Almanzora y las pedanías de la margen izquierda del río cercanas al canal de remo (Fuente: Google Maps)

4. Déficit de aparcamientos en el Casco Antiguo

La configuración de la trama urbana en la zona más antigua de Cuevas, con calles muy estrechas, hace difícil el establecimiento de plazas de aparcamiento.

Este problema está afectando a la economía de la zona en beneficio de otras áreas de calles más anchas con facilidad para dejar el coche para ir a comprar o acudir a un bar/restaurante. La solución en la parte histórica puede estar en la construcción de un edificio destinado a aparcamientos.

5. Aglomeraciones de tráfico en horarios de entradas y salidas de centros educativos

La concentración de los centros educativos de Cuevas en torno a unas pocas calles, configurando una gran manzana propicia la aglomeración de vehículos en las horas de entrada y salida.

Una posible solución a este problema de movilidad sería la creación de rutas escolares seguras para que los alumnos, bien solos o acompañados por sus familiares, acudan al centro escolar andando.

6. Aglomeraciones de tráfico en zonas de trabajo

Especialmente en la carretera comarcal hacia Vera y Palomares existe aglomeración de tráfico en horas punta dada la gran cantidad de trabajadores/as que se desplazan hacia las industrias agroalimentarias de la zona.

7. Mal estado de las carreteras que conectan las distintas pedanías

Hay un mal estado de determinadas carreteras que unen a pedanías, desatancando la entrada a los Guiraos y Las cunas en donde hay falta de asfaltado y curvas de gran peligrosidad.



2.13 SISTEMAS DE TRANSPORTE

El transporte público en Cuevas del Almanzora es clave para el desarrollo sostenible de la zona y para la calidad de vida de sus habitantes debido a varias razones:

1. Tiene un gran **número de pedanías y núcleos diseminados** que aglutina casi al 50% de la población habitadas e, en su mayor parte, por personas mayores y mujeres sin carnet de conducir que dependen para su vida diaria (compras, médico, ocio) de sus hijos/as.
2. La principal **actividad económica** (agroalimentaria) está diseminada a lo largo de todo el término municipal lo que provoca que **miles de personas** se desplacen diariamente por sus carreteras locales, a la vez que cientos de **camiones** de grandes dimensiones.
3. Existe una gran relación con el núcleo central de determinadas pedanías, mientras otras se encuentra más ligadas a municipios vecinos por la facilidad de movilidad hacia éstas.
4. Es fundamental cohesionar el territorio físicamente y mejorar las relaciones vecinales a fin de atraer turismo hacia el núcleo central proveniente de la zona de playa y otros municipios cercanos.

El transporte público de viajeros en Cuevas del Almanzora solo es posible por **carretera** y se orienta tanto para la comunicación externa de Cuevas del Almanzora, como para la articulación interna del término municipal.

La **escasa disponibilidad de transporte público** ocasiona que el medio de transporte principal de los habitantes del municipio sea el vehículo privado, de ahí que Cuevas de Almanzora posea el **mayor índice de motorización** de la Comarca.

Esta situación provoca la dificultad de acceso al municipio y es un gran hándicap para la actividad económica agrícola y para el desarrollo turístico.

A. Aeropuertos

Cuevas del Almanzora se encuentra a **menos de una hora, por la A-7, del Aeropuerto de Almería (89 km) y a 85 minutos del aeropuerto de Murcia-San Javier (129 km)**, por la AP-7.

B. Ferrocarril

El municipio no cuenta con estación de trenes. En los próximos años el AVE atravesará el término municipal de Norte a Sur, siendo tramo del corredor Mediterráneo (Almería-Murcia), aunque sin parada.

C. Líneas de Autobús

El servicio de autobús es prestado por varias compañías, existiendo líneas regulares a municipios de la comarca como Vera y Huércal-Overa y también a ciudades como Almería y Murcia.

D. Bus Interurbano

En Cuevas del Almanzora no existe servicio de transporte público colectivo, si bien por el tamaño del núcleo principal no es necesario.

Sin embargo sí que existe un **problema en la comunicación del núcleo principal con las pedanías**, existiendo tan sólo líneas de autobús desde Palomares hasta Cuevas (línea con origen en Vera) y desde Villaricos hasta Vera (pasando por Palomares). Así estas dos pedanías cuevanas están mejor conectadas con Vera que con Cuevas del Almanzora.

Con las pedanías que se encuentran al norte del término municipal (Guazamara, Los Guiraos y Las Canalejas) ocurre algo similar, ya que no existen líneas de autobús con Cuevas pero sí con Pulpí.

E. AVE

Actualmente se está construyendo el Ave Madrid-Vera que va a suponer un gran avance en el sistema de comunicaciones de la zona.

Existirá una estación cercana a Cuevas del Almanzora, debe preverse disponer de transporte público continuo entre el municipio y la estación a fin de aprovechar el potencial que puede suponer.

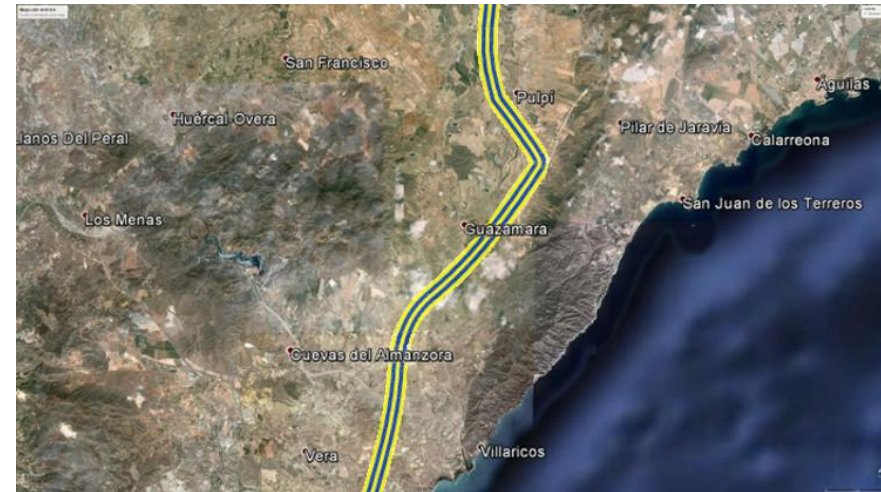

Trazado del AVE entre Pulpí y Cuevas del Almanzora. Ministerio de Fomento, Google Earth. (Fotomontaje).

2.14 BREVE ANÁLISIS DE LA PEDANÍA DE PALOMARES

Palomares es la **pedanía con mayor número de habitantes**, 1.641 a fecha 1 de enero de 2015 (el **12,4% del total de población del municipio**), y también una de las más prósperas económicamente.

Su **actividad principal es la agricultura**, existiendo también importantes empresas de industria auxiliar.

El **turismo está adquiriendo también relevancia** aunque muy enfocado a segunda residencia, pues no existen hoteles. Hay una zona de acampada y bungalós (camping Cuevas Mar).

En las inmediaciones de la zona urbana se encuentra la **playa Quitapellejos**, que es una de las más amplias playas de arena fina del municipio. En las inmediaciones de esta playa se encuentra un **bosquete de pinos y eucaliptos** que le confiere gran singularidad.

Esto ha hecho que se hayan construido **miles de viviendas** con escasa calidad urbanística, ya que no se ha respetado el paisajismo y no se ha hecho una ordenación de la zona que le confiriera belleza y alto atractivo para el turista.

Hay numerosas construcciones que han de ser **derribadas** para el cumplimiento de normativa y una gran necesidad de espacios verdes y para el ocio y paseo.

La pedanía está "desconectada" del núcleo central ya que los sistemas de transporte hacen más fácil su conexión con la vecina Vera.

La estrechez y baja calidad de sus calles, así como los malos accesos **dificultan la movilidad** de gran número de coches y camiones que diariamente circulan por el núcleo.



Entorno de la pedanía de Palomares. Playa Quitapellejos
(Fuente: Google Maps y andalucia.org)

2 Análisis de Infraestructuras y su Uso

En la pedanía, como se aprecia en la imagen siguiente, existen las siguientes infraestructuras:

- colegio de educación infantil y primaria (CEIP Palomares)
- consultorio médico, con pediatra 4 horas/semana
- centro de la tercera edad
- biblioteca
- salón social
- pabellón deportivo
- sala de usos múltiples: en ella se imparten actividades

Destaca la escasez de zonas verdes y la deficiencia de algunos servicios como el sanitario y la limpieza de y recogida de basuras durante el verano.

Dado el cada vez mayor número de habitantes y el gran potencial que representa Palomares para el desarrollo del conjunto del municipio, se hace necesaria una **actuación integral** sobre el núcleo que mejore la movilidad, lo **conecte al núcleo central y lo dote de los servicios básicos** necesarios para atender tanto a la población residente, como al gran número de personas que la visitan en verano y que dificultan la prestación de servicios básicos.



Infraestructuras existentes en Palomares

2.15 OPINIÓN DE LA CIUDADANÍA SOBRE DE LAS INFRAESTRUCTURAS Y SERVICIOS

La mayoría de la población encuestada considera que:

1. Cuevas del Almanzora es un pueblo para **residir, destacando sus zonas naturales y calidad de vida. Sin embargo no está considerado como un municipio para emprender.**
2. Sería necesario incrementar y mejorar los parques y zonas verdes del municipio

Valoración de Servicios

Los que tienen **mejor valoración** son las **fiestas y festejos y la atención y actos** dedicados a la **mujer**.

Los actos deportivos y los trámites administrativos y de atención ciudadana obtiene una valoración media alta

Por el contrario, la **valoración más negativa** es para el **transporte público** y para el **acceso a internet desde lugares públicos, y la atención a personas desempleadas.**

Las personas encuestadas han valorado las infraestructuras y los servicios con una puntuación del 0 al 5 (siendo 5 lo mejor valorado y cero lo peor) obteniéndose las siguientes medias:

SERVICIOS	MEDIA
Transporte Público	1,42
Limpieza de Calles y Zonas Verdes	2,39
Recogida de Residuos	2,81
Conservación del Patrimonio	2,32
Seguridad	2,79
Agua	2,73
Trámites administrativos y atención ciudadana	2,88
Acceso a Internet desde lugares públicos	1,84
Acceso a Internet desde el Hogar	2,83
Atención a Personas Desempleadas	1,88
Atención a Emprendedores/as	2,53
Atención a Empresas	2,67
Atención a la Juventud	1,92
Trámites Urbanísticos	2,76
Guarderías	2,60
Cuidado a Personas Mayores/Dependientes	2,7
Atención a Personas en riesgo de exclusión social	2,45
Fiestas y Festejos	3,34
Actos deportivos	2,88
Actos Culturales	2,69
Atención y Actos para mujeres	3,16
MEDIA TOTAL	2,55

Valoración de Infraestructuras

INFRAESTRUCTURAS	MEDIA
Bienestar y Asistencia Social	2,56
Asistencia Sanitaria y Hospitales	2,47
Red Educativa	2,95
Equipamientos deportivos	2,57
Equipamientos culturales (museos y bibliotecas)	2,78
Ocio (cine, teatro, salas para eventos y actuaciones.)	1,87
Parques, zonas verdes y espacios públicos	1,79
Mercados y zonas comerciales	2,47
Aparcamientos	2
Polígonos Industriales	3,17
Otros	3
MEDIA TOTAL	2,51

Los que tienen **mejor valoración** son las **infraestructuras educativas y Polígonos Industriales** que consideran fundamental para el desarrollo del municipio, si bien señalan la necesidad de realizar reformas y mejoras.

Los equipamientos culturales, deportivos y bienestar social obtienen una valoración media.

Por el contrario, la **valoración más negativa** es para las infraestructuras de ocio, zonas verdes y aparcamiento.

2.16 DAFO

DEBILIDADES	FORTALEZAS
<ol style="list-style-type: none"> 1. Mal estado de conservación del patrimonio urbanístico y deterioro ambiental del núcleo central y de diversos barrios en él y en pedanías. 2. Pérdida de posicionamiento como núcleo estratégico y centro comercial frente a los municipios del entorno. 3. Falta de planificación y ordenación integral del territorio. 4. Escasa puesta en valor de la riqueza arquitectónica y cultural del patrimonio. 5. Desplazamiento del centro histórico del núcleo central y del resto de núcleos y pedanías. 6. Dispersión de núcleos poblacionales y elevado nivel de población diseminada. 7. Deficiencias en las infraestructuras educativas: barreras arquitectónicas, falta de espacio, etc. 8. Insuficiente espacio en el Centro de Salud, y falta de accesos para ambulancias. 9. Mayor demanda que oferta en plazas y servicio de atención a personas con discapacidad. 10. Infraestructuras deportivas infrautilizadas o con determinadas deficiencias: cerradas, falta de alumbrado en accesos, etc. 11. Escasa modernización de espacios industriales. 12. Escasez de infraestructuras destinadas al alojamiento turístico. 13. Escasez de espacios destinados a actividades para jóvenes. 14. Escasa puesta en valor y señalización de rutas de senderismo y 4x4. 15. Falta de infraestructuras de empleo. 16. Transporte público escaso y no conecta con el núcleo central. 17. Escasez y mal estado de conservación de las redes viarias. 	<ol style="list-style-type: none"> 1. Riqueza patrimonial en el Casco Antiguo del núcleo central de enorme singularidad, con presencia de edificaciones de interés histórico-artístico reconocido. 2. Presencia de diversos museos y espacios culturales. 3. Canal de Remo: infraestructura moderna y novedosa para práctica de competiciones de remo y piragüismo. 4. Escuelas de buceo.

AMENAZAS	OPORTUNIDADES
<ol style="list-style-type: none">1. Desestructuración espacial y territorial del municipio.2. Pérdida de calidad de vida y posicionamiento económico en el territorio.3. Degradación del patrimonio.	<ol style="list-style-type: none">1. Expansión urbanística en núcleos poblados del litoral, en base al turismo y vivienda vacacional.2. Planes y programas que apoyan la puesta en valor de los recursos naturales y la movilidad sostenible, así como la instalación de infraestructuras para ello.3. Planes y programas que apoyan la puesta en valor de recursos patrimoniales.4. Próxima llegada del AVE Madrid-Vera.

The background of the slide features a large, light gray watermark of the coat of arms of the province of Zamora. It depicts a shield with a castle tower, a branch of olive, and a branch of oak, surrounded by decorative flourishes and flowers.

Análisis Medioambiental y Condiciones Climáticas

Cuevas del Almanzora

Análisis Socio-Económico • **Cuevas del Almanzora** • 2016

3. Análisis Medioambiental y Condiciones Climáticas

ÍNDICE

- 3.1. RESUMEN EJECUTIVO
- 3.2. PAISAJES
- 3.3. ZONAS VERDES URBANAS
- 3.4. CONTAMINACIÓN ATMOSFÉRICA
- 3.5. NIVELES DE RUIDO
- 3.6. GESTIÓN DE RESIDUOS SÓLIDOS URBANOS
- 3.7. INFRAESTRUCTURAS Y GESTIÓN DEL AGUA
- 3.8. PARQUE DE EDIFICIOS
- 3.9. ANÁLISIS ENERGÉTICO Y PATRONES DE CONSUMO
- 3.10. PROBLEMAS AMBIENTALES Y RIESGOS NATURALES
- 3.11. INCIDENCIA DEL CAMBIO CLIMÁTICO EN CUEVAS DEL ALMANZORA
- 3.12. DAFO

OBJETIVOS

- > Analizar las zonas verdes en el entorno urbano, descubriendo su adecuación a los usos existentes y a las necesidades de la población
- > Conocer las infraestructuras y el modelo de gestión de los recursos hídricos y de los residuos sólidos urbanos que existe en el municipio.
- > Señalar zonas con problemas de contaminación atmosférica y de contaminación acústica.
- > Analizar la red de energía y los patrones de consumo, profundizando en las posibles mejoras para incrementar la eficiencia y reducir las emisiones de GEIs.
- > Conocer los principales problemas ambientales del municipio, identificando zonas sujetas a degradación ambiental, o expuestas a riesgos naturales.
- > Señalar implicaciones más relevantes que puede tener el Cambio Climático en Jumilla.

DOCUMENTOS ANALIZADOS

- > Plan General de Ordenación Urbana
- > Trabajos realizados para la Agenda 21. Local
- > Estudio eficiencia energética municipal
- > Datos Consejería Medioambiente Andalucía

3.1 RESUMEN EJECUTIVO

Podemos definir a **Cuevas del Almanzora** como un **Agro-Ecosistema** en el que existe una íntima relación entre la vida económica, (basada especialmente en el sector agrícola), la biodiversidad y el entorno y los recursos naturales del territorio.

Siendo la protección medioambiental un objetivo fundamental en el plan estratégico de desarrollo del municipio, realizamos a continuación un análisis medioambiental del territorio desde un **punto de vista estratégico, integrando los distintos elementos que afectan al medioambiente:**

1º **Análisis de sus recursos naturales:** suelo, agua, atmósfera, minerales y metales, agricultura, madera, energía, biodiversidad.

2º **Gestión pública y uso privado que se realiza de los recursos naturales.** Analizamos la prestación de servicios básicos que inciden en el medioambiente y en la calidad de vida: zonas verdes humanas, gestión de residuos, gestión del agua y estructuras de saneamiento, parque de edificios y red eléctrica.

3º Análisis de la **gobernanza y normativa.**

4º **Incidencia de la actividad económica** en el medioambiente.

6º Incidencia del cambio climático en el conjunto del territorio.

Los distintos aspectos se analizan de una forma transversal en cada uno de los recursos.



Presa de Cuevas del Almanzora

3.1 PAISAJES

Cuevas del Almanzora es el **séptimo municipio** de la provincia de Almería en cuanto a **extensión de terreno**, con el 3% del total de la provincia y un total de 19.763 Ha

Existen 4 categorías paisajísticas en Cuevas del Almanzora: **paisaje natural, agrario, urbanizado y geomorfológico**

- ✿ **Superficies construidas:** se ha cuadruplicado la superficie construida en un periodo de 16 años, con un gran pico de subida en 2007, representando el 2%.
- ✿ El 58% del territorio está ocupado por superficies naturales
- ✿ El 69% del suelo ocupado por paisaje natural o geomorfológico
- ✿ **29% de Superficie agrícola:** aumento continuo de la puesta en valor agrícola de tierras, siendo tres veces más la de regadío que la de secano.
- ✿ Gran parte de la superficie **no tiene uso agrícola** ni urbano.
- ✿ Aumento de terrenos conformados por matorral y escasa cobertura vegetal debido al **aumento de la aridez del suelo y al cambio climático**

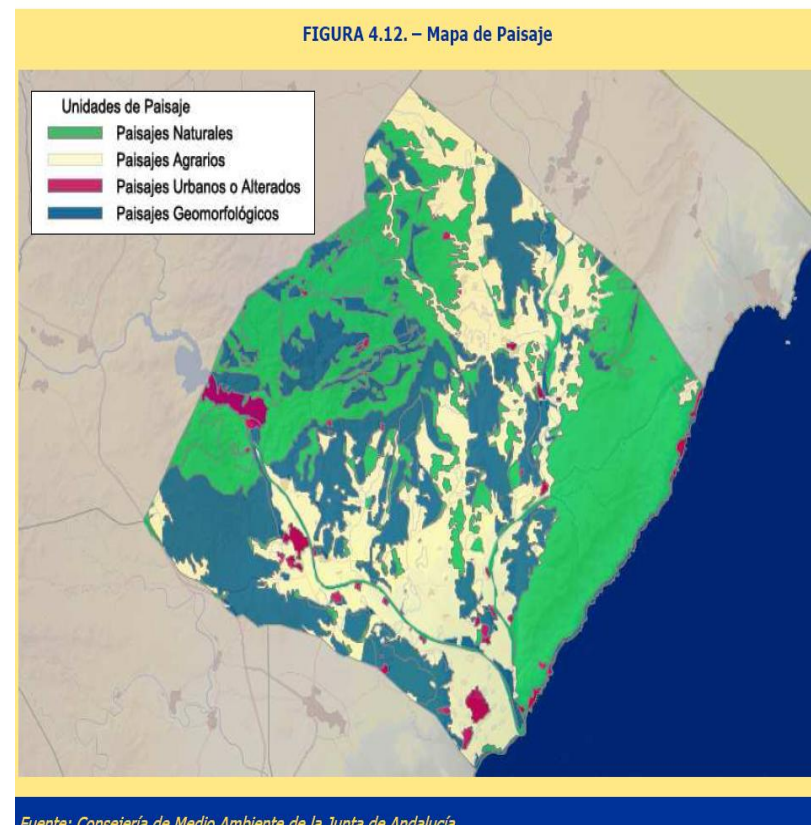

Agenda 21

Paisaje urbano: prehistoria y minería

A Cuevas del Almanzora se le reconoce **tres tipos** de **paisaje urbano**: embalses y laminas de agua, minas y escombreras, Urbano y periurbano

El paisaje urbano está determinado por la riqueza de su suelo y la climatología que ha hecho del municipio un enclave histórico a lo largo de siglos y que numerosas culturas hayan dejado sus "huellas urbanísticas" en éste, configurando actualmente una ciudad de gran **singularidad urbanística y única en el entorno**:

A. El pasado **prehistórico** del municipio ha dejado una importante huella de **casas-cueva** en el entorno de la ciudad y caracterizan a uno de los barrios más antiguos del municipio.



B. **El Castillo** y la zona aledaña, junto con la vegetación característica de palmerales, recuerdan el **pasado árabe** de la ciudad.

C. La riqueza minera ha dejado como legado un importante **centro de la ciudad** que aglutina varias calles y casas de importante valor patrimonial y que otorgan a la ciudad un aspecto de "**Ciudad Minera**" de gran encanto (además de restos de minas y poblados mineros).



3. Medioambiente y Clima

Rico paisaje natural y agrario

Como **paisaje natural** a Cuevas del Almanzora se le reconoce los siguientes: Breñal, Breñal arbolado, Vegetación de Ribera, Pastizal, Bosques de frondosas (encinar), Bosques de coníferas (pinar) y Espartizal.

La agricultura tradicional, junto a la gran expansión que el municipio ha tenido en agricultura de invernadero y el clima árido, le ha dado al municipio una gran variedad de paisajes:



- ✿ Tierra calma o de labor
- ✿ Almendral y secanos arbolados
- ✿ Cultivos herbáceos en regadío
- ✿ Frutales y cultivos arbolados
- ✿ Cultivos en invernadero

Paisaje geomorfológico

El paisaje geomorfológico está formado por: vega y/o llanura de inundación, roquedales calizos, mesas y cuevas, malpaís y los acantilados y playas de gran singularidad y riqueza ecológica, con Fondos Marinos protegidos.



3.3 ZONAS VERDES URBANAS

Escaso espacio de zonas verdes y desequilibrio en su ubicación

En Cuevas del Almanzora el total de metros cuadrados de zonas verdes son 69.566 (**4,93 m²/hab.**)

La ley 7/2002 de Ordenación Urbanística de Andalucía establece la ratio mínima de espacios libres en 5 m² aunque las recomendaciones de la OMS estiman que debe encontrarse entre 10-15 m²/hab.

En el núcleo urbano de Cuevas del Almanzora existe gran diferencia entre los distintos barrios en cuanto al volumen de superficie de zonas verdes.

En el casco histórico, debido a su intrincada red de calles estrecha, no existe ninguna zona verde.



Trama urbana del casco histórico con ausencia de zonas verdes

(Fuente: Google Maps)

En las áreas de nuevo crecimiento de la ciudad, se han ido ejecutando espacios libres a la par que se desarrollaban los planes parciales.



Trama urbana más amplia con presencia de zonas verdes

(Fuente: Google Maps)

En los núcleos urbanos más pequeños la superficie de zonas verdes es muy escasa, llegando en algunos casos a no existir ninguna.

Destaca asimismo el **Vivero**, que presenta escaso uso y acumulación de basura en los alrededores, pese a su gran potencial.

3. Medioambiente y Clima

Principales zonas verdes

Zona	M ²	Zona	M ²
Eucaliptos	1814	Periferia cementerio	329
Barrio Virgen del Carmen	513	Parque Alpi-Vanguardia	2760
Pza. San Antón	456	Parque del realengo	421
Glorieta	400	Barrio Bravo	479
Parterre Cura	289	parque CU-1	2400
parterre glorieta	244	zona verde CU-1	2500
Pza. constitución	404	pe cu1	2130
Periferia cementerio	2494	Parque Del Vivero	2411
Periferia cementerio	1135	Parque del vivero	17933
Periferia cementerio	5790	Parque Luis Siret	16720
Periferia cementerio	4075	Parque del recreo	3569

Degradación ambiental de zonas verdes

Los principales problemas en la gestión de zonas verdes son:

1. Desequilibrio de acceso a la población.
2. Ausencia de zonas verdes en pedanías.
3. Acumulación de basuras.
4. Escasa puesta en valor para uso de la ciudadanía. Destaca el **Vivero forestal**, que presenta escaso uso por la población y acumulación de basura en los alrededores, pese a su gran potencial.
5. Gestión del agua de riego ineficaz.



Imagen del Vivero forestal

3.4 CONTAMINACIÓN ATMOSFÉRICA

En el municipio de Cuevas del Almanzora se desarrollan diferentes actividades que pueden ocasionar emisiones a la atmósfera.

Las principales fuentes contaminantes son:

A. Actividad económica

- **Actividad industrial:** se desarrolla en tres zonas del municipio, existiendo sobre todo industria manufacturera y química, que emiten principalmente SO₂.
- **Construcción:** este sector, con mucho menos peso actualmente que en años anteriores, es responsable de emisiones de PM₁₀ y en menor medida de SO₂.
- **Comercio y hostelería:** este tipo de establecimientos emiten principalmente SO₂, NOX y CO₂.
- **Agricultura** que emite especialmente CO₂ a la vez que es el principal foco de absorción.
- **Turismo :** emite CO₂ debido principalmente al aumento de tráfico

B. Actividad domestica: las principales emisiones proceden de las calderas empleadas para calefacción por lo que los contaminantes más frecuentes son CO, PM₁₀, COV, Metano y CO₂

C. Tráfico: es uno de los principales focos de contaminación atmosférica en los entornos urbanos, emitiendo CO₂, CO, NOX, COV y SO₂. En Cuevas del Almanzora este foco contaminante tiene gran trascendencia ya que el parque móvil del municipio en el año 2014 ascendía a 12.622 vehículos de los que 6.976 correspondía a turismos. Así el indicador de turismos por cada 1000 habitantes alcanza los 507,82, muy por encima de la media de Andalucía (444,72 turismos/1000 hab.) y de la provincia de Almería (456,18 turismos/1000 hab.).

Estas actividades no presentan de antemano riesgo de ser focos contaminantes relevantes, a excepción de las industrias, pero que al contar con sistemas de minimización y con planes de control para dar cumplimiento a la normativa vigente, no ocasionan problemas importantes.

De hecho, de las 74 empresas afectadas en la provincia de Almería por la Ley 16/2002, de **Prevención y Control Integrados de la Contaminación, solo tres** se encuentran localizadas en el término municipal de Cuevas del Almanzora.

3. Medioambiente y Clima

Control de la calidad del aire

En el municipio de Cuevas existen dos estaciones de la Red de Vigilancia y control de la calidad del aire de Andalucía, una situada en Villaricos y otra en Palomares. En ambas estaciones se miden los mismos contaminantes: SO₂; PM₁₀; NO₂.

Los registros de las estaciones de esta red se pueden consultar diariamente, existiendo también informes mensuales, en la Consejería de Medio Ambiente y Ordenación del Territorio.

En las dos estaciones cuevanas, por lo general no se detecta la superación de los umbrales de emisiones de gases contaminantes, salvo en las partículas en suspensión de tamaño inferior a 10µ.

El valor límite diario de este tipo de partículas para la protección de la salud humana se supera algunos días, siendo más frecuentes estos episodios durante la época estival. Aparece a continuación el número de días que se superaron los límites de PM₁₀ (Real decreto 102/2011) en cada una de las estaciones durante el año 2015:

Nº de días que se supera el valor límite diario de PM₁₀ para la protección de la salud humana en el año 2015:

MES	PALOMARES	VILLARICOS
Enero	2	1
Febrero	0	0
Marzo	1	1
Abril	4	2
Mayo	9	6
Junio	3	1
Julio	25	18
Agosto	9	17
Septiembre	5	1
Octubre	0	2
Noviembre	0	0
Diciembre	Datos no disponibles	

Fuente: Elaboración propia a partir de datos mensuales de la Red de Vigilancia y control de la calidad del aire de Andalucía

La exposición prolongada a altas concentraciones de PM₁₀ puede provocar efectos nocivos en el sistema respiratorio de la población y también problemas cardiovasculares, constituyendo por ello uno de los problemas más graves de contaminación ambiental.

Niveles de contaminación y efectos en la salud

Según datos de la Agencia Andaluza, los niveles de contaminación de Cuevas del Almanzora son:

Contaminante	Nivel	Foco Emisor	Efecto
Benceno	Bajo		
COVNM -CO	Medio-bajos	Tráfico	Disminución de la capacidad de transporte de oxígeno por los glóbulos rojos
N ₂ O, CO ₂ , PM ₁₀	Medio	Tráfico, Agricultura,	
SO ₂	Alto	Industria	Aparato respiratorio
NO_x	Muy Alto	Industria	- Cáncer

3.5 NIVELES DE RUIDO

En Cuevas del Almanzora no se ha realizado ningún mapa de ruidos aunque se puede concluir que no existen problemas destacables en este sentido.

Los focos de ruido más importantes se concentran en las zonas urbanas del municipio y son, de mayor a menor relevancia: el tráfico, actividades mecánicas, actividades de ocio y actividades comunitarias.

3. Medioambiente y Clima

3.12. GESTIÓN DE RESIDUOS SÓLIDOS URBANOS

La recogida de los residuos sólidos urbanos en Cuevas del Almanzora está subcontratada, siendo actualmente la empresa Ferrosar la que realiza dicha recogida en todos los núcleos del municipio. Cuevas está incluida en el “Consortio Almanzora-Levante-Vélez para la Prestación del Servicio de Recogida y Tratamiento de Residuos Sólidos Urbanos y Agrícolas”.

El procedimiento de recogida de los residuos urbanos es mediante contenerización, con frecuencia diaria para la fracción núcleos de población y dispersados con más de 100 viviendas equivalentes y alterna en aquellos dispersados y pedanías con menos de 100 viviendas equivalentes. La recogida de envases se realiza dos veces por semana en contenedores de carga trasera y de carga lateral en temporada alta, y semanal en contenedores de carga lateral durante la temporada baja. El vidrio se recoge quincenalmente y el papel/cartón semanalmente.

Una vez recogidos, los residuos se trasladan hasta la planta de transferencia Vera-Cuevas, situada en la carretera de Vera-Cuevas del Almanzora (RM-332).

Planta de transferencia Vera-Cuevas (Fuente: Google Maps)



Posteriormente se transportan hasta la Planta de Recuperación y Compostaje de Albox.



Planta de recuperación y compostaje. A. Recepción de Residuos. B. Instalación de selección. C. Instalación de Compostaje. D. Vertedero controlado de rechazos (Fuente: Consorcio Almanzora-Levante-Vélez para la Prestación del Servicio de Recogida y Tratamiento de Residuos Sólidos Urbanos y Agrícolas)

Tasas bajas en selección de basura

La cantidad de residuos urbanos recogida en el municipio de Cuevas del Almanzora alcanzó, en el año 2013, las 4.5824 toneladas (68,9 Tn de envases; 74,7 Tn de papel/cartón; 99,8 Tn de vidrio; 4.580,6 Tn de resto).

A partir de estos datos de recogida selectiva se obtienen las siguientes tasas de reciclado (año 2013):

- **Envases:** 5,26 Kg/hab. Por debajo de la media de Andalucía (8,49 Kg/hab.) y muy por debajo de la media de España que alcanza los 12,3 Kg/hab.¹
- **Vidrio:** 7,61 Kg/hab. También por debajo de la media de la Comunidad Autónoma y Nacional para el mismo año 2013 (9,35 kg/hab. y 14,6 kg/hab., respectivamente)
- **Papel y cartón:** 5,7 Kg/hab. Quedándose muy por debajo de la media andaluza (9,94 kg/hab.) y de la de España (14,7 kg/hab.²) con la que se diferencia en nueve puntos.

¹ Tasa de reciclaje de envases para España en el año 2014

² Tasa de reciclaje de papel/cartón para España en el año 2014

3. Medioambiente y Clima

A pesar de estas bajas tasas de reciclaje, si se analizan los datos de los últimos cinco años se aprecia una **tendencia positiva en el compromiso** de la ciudadanía de Cuevas con el reciclaje de envases y vidrio. En el reciclaje de papel se detecta un retroceso.

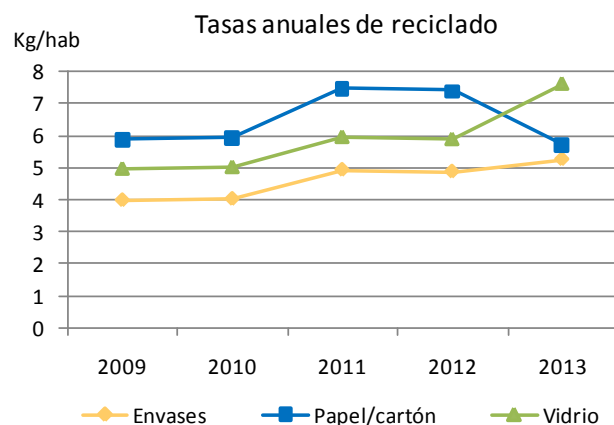

Fuente: Elaboración propia a partir de datos de SIMA

Baja dotación de infraestructuras

En el año 2013 el número de contenedores para la recogida de cada tipo de residuos era (datos extraídos del SIMA):

- Envases: 56 contenedores
- Papel/cartón: 31 contenedores
- Vidrio: 25 contenedores
- Resto: 449 contenedores

Hay varios núcleos urbanos en los que la **dotación de contenedores es insuficiente**.

Otros problemas importantes son:

- **No** hay en el municipio un servicio que permita gestionar los **residuos peligrosos**, al carecerse de infraestructura para su recogida, segregación y/o tratamiento.
- **No** cuenta con Ordenanza para la gestión y control de **Residuos de Construcción y Demolición**.
- **No** existe en el municipio ninguna **empresa autorizada** por la Consejería de Medioambiente para la **gestión** y/o el tratamiento de ningún tipo de residuos.
- **No hay punto limpio**.

3.6 INFRAESTRUCTURAS Y GESTIÓN DEL AGUA

El ciclo integral del agua en el municipio de Cuevas del Almanzora es gestionado por la empresa GALASA (Gestión de Aguas del Levante Almeriense), sociedad que se constituyó en 1989 y que en la actualidad presta servicios en 25 municipios de la provincia de Almería.

Abastecimiento

El origen de la red de abastecimiento del municipio es la Estación de Tratamiento de Agua Potable (ETAP) situada al pie del pantano de Cuevas del Almanzora. Junto a esta Estación se ubica el depósito de cabecera de donde parten dos arterias principales:

- **Conducción hasta Palomares**, que continúa paralela a la costa hasta Pozo del Esparto. Abastece a los núcleos de Cuevas del Almanzora, El Alhanchete, Las Cupillas, Los Campos, Las Cunas, La Algarrobina, Burjúlú, Los Pocicos, Las Herrerías, La Mulería, Palomares, Villaricos, Deretil, El Calón, Cala Panizo, Pozo del Esparto.
- **Conducción hasta Pulpí**. En las proximidades del núcleo de El Largo existe una doble derivación, una hacia el Noreste hasta los depósitos de Guazamara y Los Guiraos y la otra hacia el Sureste, hasta Los Lobos. Los núcleos que se abastecen son los siguientes: La Portilla y Arnilla, Jucainí, El Largo, Guazamara, Los Guiraos, Grima, El Tarahal, Los Lobos.

El núcleo de Las Canalejas por su proximidad al término municipal de Pulpí se abastece mediante una conducción procedente de dicho municipio.

La capacidad total de los depósitos de agua que existen en el municipio es de 25.635 m³.



Esquema de la red de abastecimiento de agua en Cuevas del Almanzora (Fuente: IDEAVisor, Junta de Andalucía)

3. Medioambiente y Clima

Los recursos con los que se abastece la población y las tierras de cultivo de Cuevas del Almanzora proceden del trasvase Tajo-Segura y del Negratín Almanzora.

Para garantizar el suministro de agua a unas demandas cada vez mayores se construyó una **desaladora** que fue inaugurada en el año 2011.

Esta instalación, que utiliza la ósmosis inversa como tecnología para la desalación del agua del mar, se ubica en la margen izquierda del río Almanzora, a 2,5 kilómetros de su desembocadura.

Ha supuesto una inversión de 88 millones de euros y su objetivo es la obtención de 20 hm³/año, 15 para uso agrícola y 5 para abastecimiento urbano, no sólo de Cuevas sino también de Vera, Carboneras, Mojácar, Los Gallardos, Turre, Garrucha, Bédar, Vera.



Desaladora del Bajo Almanzora (Fuente: <http://www.acuamed.es/>)

En septiembre de 2012, un año después de su puesta en funcionamiento, las instalaciones de la desaladora quedaron inutilizadas por las graves inundaciones que afectaron a la zona y actualmente continua sin funcionar.

Hay una gran **sobreexplotación de las masas de agua subterráneas** y un incremento de la salinidad motivado por la **intrusión marina y la contaminación agrícola**.

Saneamiento

Todos los núcleos del municipio tienen resuelto el saneamiento aunque con diferentes fórmulas. Existen cinco depuradoras gestionadas por GALASA:

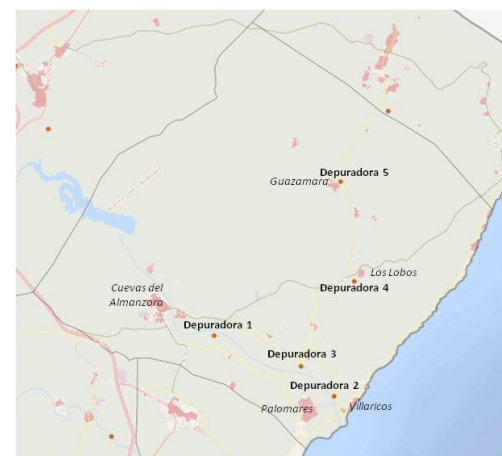

Esquema de la red de abastecimiento de agua en Cuevas del Almanzora (Fuente: IDEAVisor, Junta de Andalucía)

1. Depuradora que recoge las aguas del **núcleo de Cuevas del Almanzora**, de la Portilla y Arnilla y de Jucaíní (parcialmente). Se sitúa en la margen derecha del río Almanzora a unos tres kilómetros del núcleo de Cuevas. Una vez depuradas vierte las aguas al río.



Depuradora Cuevas (Fuente: Google Maps)

2. Depuradora que trata las aguas de **Palomares y Villaricos**. Se ubica en la margen izquierda del río Almanzora a 1,5 kilómetros aproximadamente de su desembocadura. Las aguas llegan a esta depuradora a través de dos estaciones de bombeo, una situada en Palomares junto a la intersección de

las carreteras AL-7107 y AL-8104. La otra estación de bombeo se encuentra en el centro del núcleo de Villaricos, junto al paseo marítimo.

Se encuentra en funcionamiento, aunque se encuentra saturada, pero depura en los parámetros normales. Esto supone puntualmente problemas de **contaminación**, especialmente para la masa de agua costera en la que desemboca el río, que se agrava durante la época estival, ya que por la **actividad turística** se triplica la población en estos núcleos. Hay previsto hacer una nueva depuradora que recoja las aguas desde Cuevas núcleo, Palomares, Villaricos y Herrerías.



Depuradora Villaricos-Palomares (Fuente: Google Maps)

3. Medioambiente y Clima

3. Depuradora que trata las aguas del núcleo **Las Herrerías**. Se sitúa en la margen izquierda del río Almanzora, entre la depuradora 1 y la 2.
4. Depuradora de la pedanía de **Los Lobos**. Se sitúa junto al núcleo urbano.
5. Depuradora que trata las aguas residuales de la pedanía de **Guazamara**.

Además de estas cinco depuradoras pertenecientes a la red general, gestionadas por GALASA, existen en el municipio otras dos depuradoras, una en la **urbanización Desert Springs** y otra en la **zona industrial de Deretil**. El servicio de ambas estaciones es gestionado por sus propietarios.

El resto de núcleos resuelven el saneamiento a través de **fosas sépticas**: Algarrobina, Las Cunas, El Calón, Cala Panizo, Pozo Esparto, El Lago, Grima, Molinos de Tarahal, Los Guiraos, Canalejas, Jucainí, Era Alta, Los Campos, Las Cupillas, EL Alhanchete y Burjulú.

En Villaricos, la zona de nuevo desarrollo del núcleo que se ubica sobre la carretera AL-7107 también tiene resuelto el saneamiento de forma individualizada. Igual ocurre con una zona del núcleo de Jucainí.

Degradación en la desembocadura del Río Almanzora



3.8 PARQUE DE EDIFICIOS

En general los edificios de Cuevas del Almanzora se encuentran en un buen estado de conservación.

Según datos del año 2011 procedentes del censo de vivienda en Cuevas existían un total de 5.758 edificios, encontrándose:

- En buen estado de conservación: 4629 (80,4%)
- Con alguna deficiencia: 816 (14,2%)
- En mal estado: 275 (4,8%)
- En estado ruinoso: 38 (0,7%)



Iglesia de San Sebastián en casco urbano

3.9 ANÁLISIS ENERGÉTICO Y PATRONES DE CONSUMO

Energías Renovables

En el municipio de Cuevas del Almanzora existen pocas instalaciones de energía solar térmica en viviendas y edificios públicos.

Existen dos plantas importantes de Energía Solar fotovoltaica, una en las inmediaciones de Los Pocicos, con 800Kvh, y otra cerca de la pedanía Las Canalejas.



Vista desde la A-1201 de la Planta de Energía Solar Fotovoltaica en las inmediaciones de Las Canalejas (Fuente: Google Maps)

3. Medioambiente y Clima

Red de Energía Eléctrica

En el municipio de Cuevas del Almanzora existe una amplia red de energía eléctrica, existiendo:

- dos líneas de 400 Kw,
- una línea de 132 Kw,
- tres líneas de 66 Kw
- dos subestaciones eléctricas, una cerca de la pedanía de Las Herrerías y otra en la zona industrial de Deretil
- líneas de media tensión por todo el territorio
- centros de transformación en las proximidades de los núcleos urbanos desde donde parten las redes de baja tensión.

Todos los núcleos, y casi todos los cortijos del municipio, cuentan con electricidad.

De igual manera, todos los núcleos clasificados como urbanos disponen de alumbrado público, aunque algunos de ellos presentan importantes deficiencias.

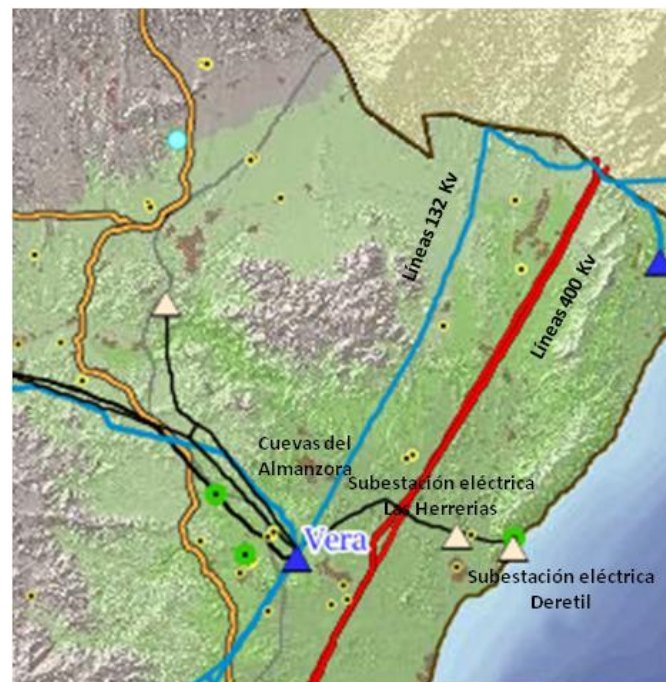

Esquema de la red de energía eléctrica en Cuevas del Almanzora

(Fuente: Mapa de Infraestructuras energéticas de Andalucía)

Consumo de energía eléctrica y eficiencia energética

En el municipio de Cuevas del Almanzora está aprobado un Plan de Optimización Energética desde el año 2009 que constituye el punto de partida para la correcta planificación de actuaciones en ahorro energético e implantación de energías renovables en el municipio. Este Plan realiza un análisis exhaustivo del consumo de las instalaciones eléctricas en edificios municipales y en alumbrado público para identificar actuaciones que puedan mejorar el aprovechamiento y reducir al máximo los consumos.

En el periodo de análisis del Plan (marzo 2007-junio 2009) se concluyeron los siguientes consumos de forma genérica:

Tipo de instalación	Nº de suministros	Potencia Contratada(kw)	Consumo Total (kw/h)	Emisiones CO ₂ (Tn)	Coste total (€)
Edificio	71	964,34	680.632	530,89	136.296,88
Alumbrado público	96	413,87	1.846.792	1.440,49	233.178,37
Otros	2	5,5	2.595	2,024	482,28
Semáforos	1	1,1	7.841	6,115	1.143,57
Temporales	3	60	5.620	4,3836	855,2

Fuente: Plan de Optimización energética Cuevas del Almanzora

Dos años más tarde (año 2011), el Ayuntamiento de Cuevas del Almanzora se adhirió a la iniciativa europea “Pacto de los Alcaldes”, por el que se compromete a que el municipio cumpla con los objetivos marcados por la Unión Europea de reducción de las emisiones de CO₂ en un 20% para el año 2020.

Las actuaciones en el marco de este Plan se encuadran en varios sectores para los que se estableció su consumo de energía en el año de referencia del plan (2007) en:

Sectores	Consumo final(Mw/h)	Emisiones de CO ₂ (Tn)
Edificios y equipamientos e industrias	178.583,1	73.221
Transporte	148.892,76	38.823
Otros		2.310
TOTAL	327.475,86	114.354

Fuente: Plan de Acción para la Energía Sostenible Cuevas del Almanzora

Las propuestas que se realizan en el Plan de Acción para la Energía Sostenible tienen unos costes estimados de 3.303.970 euros, con los que se ahorrarían anualmente más de 44.000 Mv/h y se reducirían las emisiones de CO₂ en 24.732 Tn/año.

Sectores	Costes estimados(€)	Ahorro Energía 2020(Mw/h/año)	Producción Energía 2020 (Mw/h/año)	Reducción CO ₂ (Tn/año)
Edificios, equipamientos e industrias	1.678.970	17.136,71	2.418,15	8.799,68
Transporte	980.000	5.847,39		2.105,07
Producción local de electricidad			5637,6	2.536,92
Ordenación territorial	620.000	7.880,3		4.909,22
Colaboración con los ciudadanos y las partes	25.000	13.412,81		6.030,47
Otros				351,52
TOTAL	3.303.970	44.277,21	8.055,75	24.732,88

Fuente: Plan de Acción para la Energía Sostenible Cuevas del Almanzora

Las actuaciones llevadas a cabo en el marco del POE y el Pacto de Alcaldes han sido el cambio de luminarias a led en casco antiguo, Polígono Valle del Almanzora y algunos edificios municipales.

3.13. PROBLEMAS AMBIENTALES Y RIESGOS NATURALES

El desarrollo de las obras del AVE en el tramo entre Pulpí y Cuevas del Almanzora estará sujeto a diversas medidas de protección del medio natural en lo que se refiere a su flora y fauna.

Inundaciones

Las inundaciones constituyen el riesgo de mayor frecuencia y que mayores daños produce en el Levante de Almería. Aunque la región se caracteriza por la escasez de precipitaciones, cuando se producen suelen caer de manera torrencial (especialmente en otoño) y provocar inundaciones.

La construcción de edificaciones y vías de comunicación en determinados lugares y la ocupación de algunos cauces y riberas por actividades agrícolas han incrementado los riesgos.

Según el Sistema Nacional de Cartografía de Zonas Inundables, dentro del municipio de Cuevas del Almanzora existen varios puntos catalogados como zonas con probabilidad de inundación, algunos de los cuales con alta probabilidad y con riesgo para la población.

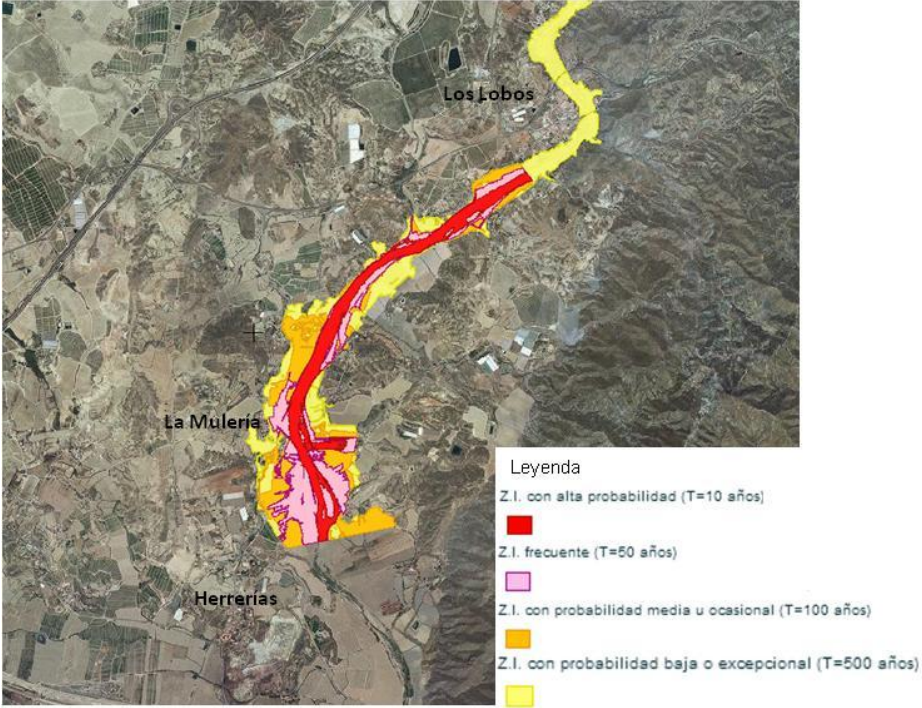

Zonas inundables en el municipio de Cuevas del Almanzora (Fuente: Ministerio de Agricultura, alimentación y medio ambiente)

3. Medioambiente y Clima

Sobreexplotación de acuíferos

La escasez de recursos hídricos es uno de los problemas más importantes del municipio. Además, el desajuste entre los recursos disponibles y las demandas existentes favorecen la aparición de problemas ambientales como la sobreexplotación de acuíferos

En los planes hidrológicos de las demarcaciones que afectan a Cuevas del Almanzora, Cuencas Mediterráneas Andaluzas y Segura, aparece calculado el índice de explotación (relación ente las extracciones u los recursos explotables) de cada una de las masas de agua subterráneas. Se considera que cuando se supera el umbral de 0,8 es que existe presión cuantitativa sobre la masa de agua subterránea.

Los resultados obtenidos para las tres masas de agua subterráneas existentes en Cuevas son:

Cód. masa	Nombre	Extracción (hm ³ /año)	Recursos explotables (hm ³ /año)	Índice explotación
060.060	Bajo Almanzora	2,2	1,9	1,1
060.052	Sierra de Almagro	0	1	0
070.062	Sierra de Almagro	1	1	1

Índice de explotación de las masas subterráneas con presencia en Cuevas del Almanzora (Fuente: Plan Hidrológico de las Cuencas Mediterráneas Andaluzas y Plan Hidrológico de la Demarcación del Segura)

A la vista de los datos se constata la sobreexplotación de dos de las tres masas, siendo más preocupante en la masa "Medio Almanzora", que alcanza un índice de explotación de 1,1.

Contaminación de las aguas

Otro de los problemas relacionado con el agua que está presente en el municipio es la contaminación. Según los datos incluidos en los planes hidrológicos de las dos demarcaciones que afectan a la superficie municipal, existen problemas de contaminación puntual y contaminación difusa tanto en masas superficiales como subterráneas.

La principal actividad de la contaminación difusa en esta zona es la agricultura mientras que hay que señalar como causante de la contaminación puntual la actividad ganadera y el vertido de aguas residuales urbanas.

Esta última fuente de contaminación puntual es muy relevante ya que existen núcleos de población que no disponen de estaciones depuradoras (ver epígrafe 3.5) y otros en los que existe pero no funciona, como la EDAR de Palomares y Villaricos. La inoperancia de esta última, supone el vertido de aguas residuales sin depurar correspondientes a más de 2.200 habitantes en temporada baja y al triple durante el verano.

Degradación de riberas

La degradación de riberas tiene, en términos generales, tres causas principales: construcción de presas, encauzamientos y ocupación de las vegas fluviales. En el municipio de Cuevas del Almanzora concurren las tres:

- Embalse de Cuevas del Almanzora, construido en 1986
- Encauzamiento de todo el tramo del río Almanzora que discurre por el terrenos del municipio
- Agricultura y urbanización de las vegas fluviales, en ocasiones hasta justo el límite del curso de agua, como se aprecia en la imagen siguiente:



Fuente: Google Maps

Riesgo sísmico

El sur de la Península Ibérica presenta riesgo sísmico debido a la compresión o choque entre las placas Africana y Euroasiática. El municipio de Cuevas del Almanzora presenta riesgo sísmico alto y grado de intensidad igual o superior a VII (Instituto Geográfico Nacional).

Escasa puesta en valor de zonas naturales

Gran parte de las Sierras de Almagrera, Los Pinos y Aguilón, y Sierra de Almagro, presentan un elevado nivel de conservación debido a la dificultad de acceso por la orografía. Sin embargo, no existe visibilización de los recursos naturales, por lo que sería necesario su puesta en valor, que hoy en día es escasa. La presión urbanística y el aprovechamiento agrícola son otros dos factores que amenazan la conservación de los espacios naturales.

La zona del embalse de la Sierra Almagro presenta un elevado grado de abandono.

3. Medioambiente y Clima

Alto riesgo de erosión

Las circunstancias de relieve del territorio, la naturaleza del suelo, las características climáticas y las actividades humanas que se desarrollan en el municipio ofrecen como resultado un elevado potencial de erosión, estando un alto porcentaje del territorio en situación de riesgo moderado o alto de erosión.

Según datos del Mapa de seguimiento de la erosión del suelo en Andalucía, Cuevas del Almanzora registra unas pérdidas de suelo muy relevantes, siendo en gran parte de su superficie por encima del límite tolerable de 12 Tn/ha/año.

Además existen dentro del municipio algunos puntos con pérdidas superiores a las 100 Tn/ha/año. La intensidad de erosión más severa se localiza en la zona sur de la Sierra de Almagro, dentro de los límites del espacio declarado LIC.

Pérdida de suelo en el municipio de Cuevas del Almanzora
(Fuente: Elaboración propia a partir de datos del Mapa de seguimiento de la erosión del suelo en Andalucía)

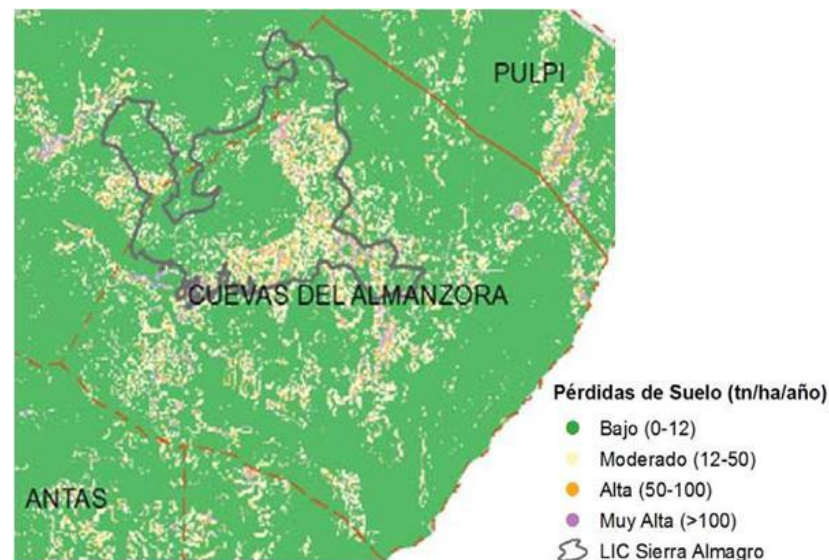

Proliferación de microalgas en la costa

Desde hace algunos años se están produciendo episodios de grandes proliferaciones de microalgas en las zonas del litoral de Cuevas y de otros municipios cercanos. Se trata de alga dinoflageladas, del genero *Ostreopsis* que generan toxinas que se distribuyen en forma de aerosoles y que son nocivas para la salud humana.

En el verano de 2015, las floraciones algales nocivas fueron tan relevantes que obligaron al cierre de varias playas por los problemas que generaron en los usuarios de las mismas (problemas respiratorios, reacciones alérgicas, urticarias).

El origen de esta proliferación masiva de dinoflageladas no está determinado, habiéndose generado gran controversia al respecto. El grupo Ecologista en Acción señaló, durante el último episodio de 2015, un posible vertido de productos químicos desde la fábrica de Deretil (muy próxima al lugar donde se produjo el fenómeno) como causante. Sin embargo la Junta de Andalucía lo niega, respaldándose en la existencia de medidas de seguridad en dicha empresa y en los análisis que realiza la red de control de calidad de las aguas, cuyos resultados nunca superaron los umbrales considerados seguros.

A pesar de las diferencias en cuanto a su causante, si que se está evidenciando el incremento de este fenómeno en las costas andaluzas y en el resto del Mediterráneo, que pueden ocasionar problemas de salud importantes y tener consecuencias en el turismo.

Bomba de Palomares

En Enero de 1966, en plena guerra fría se produce un accidente entre dos aviones estadounidenses en las inmediaciones de la pedanía de Palomares. Como resultado de dicho accidente caen cuatro bombas atómicas que no estallan, una en el mar y tres en tierra.

Los terrenos contaminados están acotados y no son peligrosos para la salud actualmente porque el plutonio es un metal pesado por lo que no se filtra a los acuíferos, ni los vegetales pueden absorberlo, por otra parte las barreras naturales del cuerpo humano no lo dejan que traspase.

3.11 INCIDENCIA DEL CAMBIO CLIMÁTICO EN CUEVAS DEL ALMANZORA

Andalucía es una de las zonas más vulnerables al cambio climático. Desde el año 2002 existe una Estrategia Andaluza ante el Cambio Climático que pretende mejorar el conocimiento sobre este fenómeno en Andalucía, garantizar la adecuada coordinación institucional, mejorar y adaptar la normativa autonómica, analizar la vulnerabilidad e impactos del cambio climático en diversos sectores y establecer medidas para la reducción de las emisiones de GEI. El cambio climático tendrá diferentes efectos, algunos de los cuales serán muy relevantes en Andalucía y por tanto también en Cuevas del Almanzora:

Incremento de las temperaturas

Para el año 2050 se estima que las temperaturas sufrirán un aumento medio en Andalucía de 1,7°C en las mínimas y de 2,2 °C en las máximas, incrementándose al final de siglo en 4°C las mínimas y en 5,4 ° C las máximas. Estacionalmente, según todos los modelos, los aumentos de temperatura se producirán especialmente en los meses de primavera y verano.

Aumento de la erosión del suelo

A consecuencia del aumento de los episodios de precipitaciones torrenciales que se prevé en los próximos años, se incrementarán los procesos erosivos. Esto tendrá gran significancia en Cuevas del Almanzora, ya que por su geomorfología y las actividades que se desarrollan en su territorio ya experimenta graves pérdidas de suelo.

Dentro del Plan Andaluz de Acción por el Clima, existe desde el año 2010 un Programa de adaptación al Cambio Climático que pretende minimizar los efectos negativos del Cambio Climático descritos en todo el territorio andaluz.

Alteración de las precipitaciones

En un primer periodo, hasta mediados de siglo, los modelos predicen un aumento de las precipitaciones en Andalucía, incremento alrededor del 3%. Posteriormente se espera un descenso paulatino que llegará a finales de siglo a una reducción de un 7% de media. Si se observan los mapas de precipitación media en los escenarios futuros, se descubre como para Cuevas del Almanzora, se prevé un descenso de las precipitaciones incluso en la primera mitad del siglo.

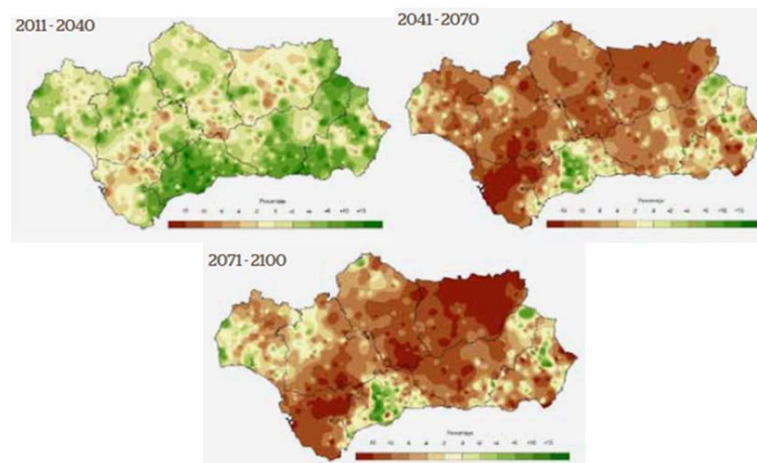

Escenarios futuros de precipitación media anual en Andalucía (Fuente: Conserjería de Medio Ambiente de la Junta de Andalucía. Giansante, C. 2007. El Cambio Climático y los recursos hídricos en el territorio andaluz. Revista Medio Ambiente, 57. P. 32-35)

Esta reducción de las precipitaciones tendrá importantes consecuencias en un municipio donde ya se encuentran desequilibrados los recursos hídricos disponibles y las demandas, y donde los diferentes sectores económicos mantienen conflictos por el uso actual del agua y las proyecciones de futuro.

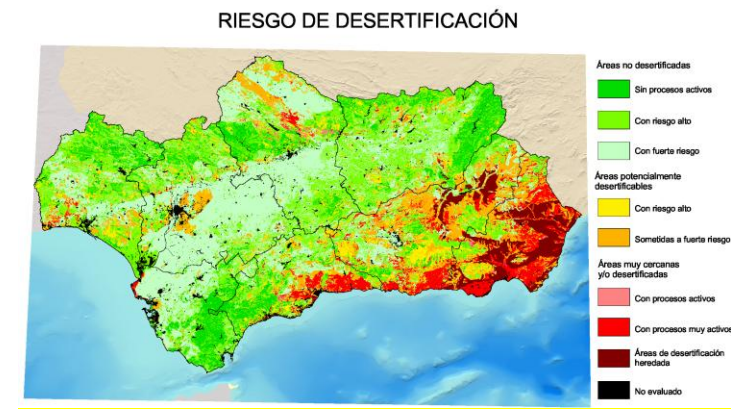

3. Medioambiente y Clima

Aumento del nivel del mar

Este efecto del cambio climático tendrá mucha relevancia en Andalucía, ya que posee 945 kilómetros de costa.

En el siglo XX, según datos del informe del IPCC (2007), el nivel medio del mar se elevó con tasas anuales de $1,7 \text{ mm} \pm 0,5$. Para el presente siglo continuará el incremento del nivel medio del mar aunque el nivel para 2100 dependerá del escenario al que se evolucione.

Las zonas más vulnerables a este ascenso en el nivel del mar serán aquellas asociadas a los deltas, zonas húmedas costeras y playas confinadas. En Cuevas del Almanzora, gran parte de su fachada costera está asociada al delta del río Almanzora por lo que la previsible subida del nivel del mar tendrá importantes repercusiones aquí.

En la zona del delta se ubican las pedanías de Palomares y Villaricos y también existe una importante actividad agrícola.

Según el Estudio sectorial de adaptación al cambio climático "Análisis preliminar de la vulnerabilidad de la costa de Andalucía a la potencial subida del nivel del mar asociada al Cambio Climático", realizado por la Junta de Andalucía (2011), la vulnerabilidad del sector de la agricultura en Cuevas del Almanzora ante el incremento del nivel del mar es alta.

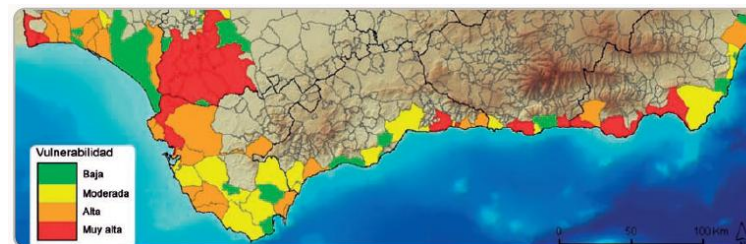

Vulnerabilidad del sector agricultura en los municipios andaluces ante el incremento del nivel del mar asociado al cambio climático (Fuente: Análisis preliminar de la vulnerabilidad de la costa de Andalucía a la potencial subida del nivel del mar asociada al Cambio Climático, Junta de Andalucía, 2011)

Según este mismo estudio, la vulnerabilidad de la actividad turística en Cuevas del Almanzora por el incremento del nivel del mar es baja.

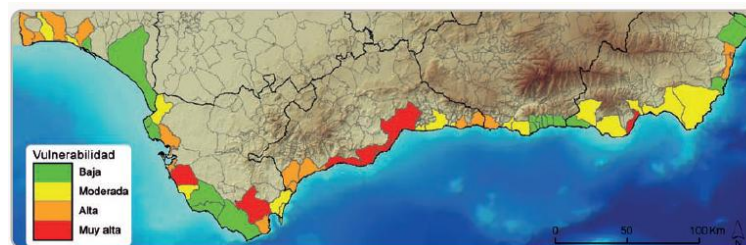

Vulnerabilidad del sector turístico en los municipios andaluces ante el incremento del nivel del mar asociado al cambio climático (Fuente: Análisis preliminar de la vulnerabilidad de la costa de Andalucía a la potencial subida del nivel del mar asociada al Cambio Climático, Junta de Andalucía, 2011)

Aunque la vulnerabilidad para el sector urbano es alta también, por la ya mencionada existencia de dos núcleos de población (con más de 2.000 habitantes) en la zona litoral dentro del área del delta del río Almanzora.

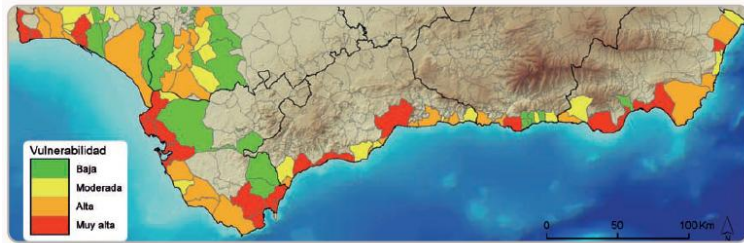

Vulnerabilidad del sector urbano en los municipios andaluces ante el incremento del nivel del mar asociado al cambio climático (Fuente: Análisis preliminar de la vulnerabilidad de la costa de Andalucía a la potencial subida del nivel del mar asociada al Cambio Climático, Junta de Andalucía, 2011)

3.12 DAFO

DEBILIDADES	FORTALEZAS
<ol style="list-style-type: none"> 1. Escasez de zonas verdes urbanas y desigual presencia en barrios del núcleo central, en núcleos de menor tamaño ni pedanías. Gestión deficiente. 2. Gestión ineficaz de aguas de riego urbano. 3. Deficiente nivel de selección y separación de residuos sólidos urbanos por parte de la ciudadanía comparado con la media nacional. 4. Dotación insuficiente de infraestructura para recogida y gestión de residuos sólidos urbanos, en general. 5. Ausencia de punto limpio. 6. Deficiencia en la gestión de las aguas residuales y falta o deterioro de infraestructuras. 7. Deficiencia en determinados núcleos urbanos en dotación de alumbrado público. 8. Escasa puesta en valor de las zonas verdes y los recursos naturales. 	<ol style="list-style-type: none"> 1. Elevada disponibilidad de superficie agrícola, siendo tres veces más la de regadío que la de secano. Diversidad de cultivos adaptados a los tiempos y a la demanda del mercado: vega, invernadero, secano (almendro), frutales. 2. Patrimonio paisajístico de elevado valor: geomorfología, acantilados, playas, espacios protegidos, etc. 3. Riqueza biológica en el fondo marino. 4. Medio físico y climatológico adecuado para la implantación de energías renovables: solar y eólica. 5. Existencia del Plan de Optimización Energética desde el año 2009. 6. Adhesión a la iniciativa europea “Pacto de los Alcaldes”, de compromiso de reducción de las emisiones de CO2 en un 20% para el año 2020.

AMENAZAS	OPORTUNIDADES
----------	---------------

1. Pérdida de suelo por la erosión y la amenaza del cambio climático.
2. Elevada contaminación por industria (NOx, SO₂) en el núcleo urbano principal.
3. Aumento hasta el triple de la población en periodo estival.
4. Elevado riesgo de inundaciones como consecuencia del clima semiárido. Catalogadas varias zonas inundables en el municipio.
5. Sobreexplotación de las masas de agua subterráneas, e incremento de la salinidad motivado por la intrusión marina y la contaminación agrícola.
6. Proliferación de microalgas en la costa.
7. Episodio de la bomba de Palomares.
8. Incremento de la aridez por cambio climático.
9. Aumento del nivel del mar por cambio climático: afecta a agricultura, turismo y urbanismo.
10. Presión urbanística y el aprovechamiento agrícola amenazan la conservación de los espacios naturales serranos.

1. Presencia de un vivero abandonado que se podría poner en explotación.
2. Existencia de planes y programas públicos de sensibilización medioambiental.
3. Aumento hasta el triple de la población en periodo estival.
4. Planes y subvenciones publicadas enfocadas a la protección medioambiental del medio marítimo y rural.
5. Programas y voluntad política para la mejora de la eficiencia energética y el aumento de zonas verdes.
6. Puesta en valor de recursos naturales y patrimoniales para la prevención de la degradación medioambiental.



Análisis del Mercado Laboral

Cuevas del Almanzora

Análisis Socio-Económico • Cuevas del Almanzora • 2016

4. Análisis del Mercado Laboral

ÍNDICE

- 4.1. MERCADO LABORAL –ESTRUCTURA ECONÓMICA- DESEQUILIBRIO SOCIAL
- 4.2. DESCRIPCIÓN DEL DESEMPLEO
- 4.3. CONTRATACIÓN
- 4.4. AFILIACIÓN
- 4.5. DAFO

OBJETIVOS

- > Describir la situación del Mercado laboral en Cuevas de Almanzora
- > Analizar el perfil de las personas empleadas
- > Analizar el perfil de las personas desempleadas
- > Describir el perfil de los demandantes de empleo

DOCUMENTOS ANALIZADOS

- > INE: instituto Nacional de Estadística
- > Argos Local de Andalucía
- > SIGEA.- Sistema de información de Estadística de Andalucía
- > Sistema de información del Ayuntamiento de Cuevas del Almanzora
- > Entrevistas y Encuestas.- fuentes propias

4.1.- MERCADO LABORAL –ESTRUCTURA ECONÓMICA-DESEQUILIBRIO SOCIAL

Es necesario destacar que tanto el empleo como el desempleo en Cuevas del Almanzora están determinados por cuatro hechos fundamentales:

- 1) **Gran número de la población residente en el municipio no trabaja en éste**, sino en poblaciones colindantes.
- 2) Su mercado económico y laboral depende de las economías de otros municipios, presentando los peores índices de empleo y desempleo del entorno, pero mejores que las medias provinciales y autonómicas
- 3) Hay un **gran número de población inmigrantes (24%)**, con empleos temporales en el sector agrícola del municipio y municipios colindantes. **Esto provoca un gran desequilibrio y ruptura social ya que la población inmigrante subsahariana, marroquí, etc., no se integra, no se relaciona con la población oriunda y no se identifica con el municipio al que utiliza como ciudad dormitorio. De hecho, en la Avda. Atrales hay comercios específicos para estos colectivos, (peluquerías, alimentación, tiendas de ropa, etc.). Sin embargo, la población ecuatoriana y de Europa del norte se integra algo mejor.**
- 4) Gran parte del empleo está **relacionado y es dependiente del sector agrícola, presentando una economía con tendencia a la especialización en este sector pero con poca competitividad especializada con respecto al entorno.**

Esta estructura económica tiene **consecuencias negativas en la estructura del mercado laboral:**

- 1) **Baja calidad del empleo:** salarios bajos, gran número de horas de trabajo y alta estacionalidad ligados al sector agrícola, agroalimentario y hostelero.
- 2) **Alta masculinización del empleo y gran precariedad del empleo femenino**, con expulsión del mercado laboral de mujeres cualificadas y de mujeres con responsabilidades familiares
- 3) El **mercado local no tiene capacidad de absorber mano de obra cualificada**, así los/as jóvenes se ven “expulsados/as” de su municipio al que acaban abandonando por motivos laborales, con la consiguiente **pérdida de población activa y mano de obra cualificada.**
- 4) **Gran bolsa de personas paradas de larga duración que en realidad no buscan empleo y viven de la cultura de las ayudas sociales.**

4. Análisis del Mercado Laboral

4.2.- DESCRIPCIÓN DEL DESEMPLEO

Índice de desempleo total menor que el provincial, andaluz y español

La **Tasa de Paro** (porcentaje de personas desempleadas entre el número de personas activas) del municipio de Cuevas del Almanzora es del 19,07% (Fuente: Ayuntamiento de Cuevas del Almanzora).

El siguiente estudio se realiza en función del número de personas desempleadas del municipio, y de la población de entre 15 a 64 años activa y no activa (Tasa de Desempleo).

La **Tasa de Desempleo** en Cuevas del Almanzora es del **14,2%** inferior al **14,4%** en Almería provincia, al **17,0%** de Andalucía y al **15,4%** de España

Tasa de Personas Desempleadas en Diciembre de 2015

	Cuevas de Almanzora	Almería	Andalucía	España
Población de 15 a 64 años	9.325	481.663	5.669.502	31.030.473
Número de Parados/as	1.327	69.326	962.974	4.779.500
Tasa Personas Desempleadas	14,2%	14,4%	17,0%	15,4%

Variación del desempleo desde el comienzo de la crisis: tasa de desempleo femenino mayor que la andaluza, y la masculina menor

La evolución del número de parados/as segregado por sexo muestra una clara diferencia en el número de parados/as, así, de 2008 a 2015, el incremento de mujeres paradas es el 66,5 %, superior a lo anotado en Andalucía (45,2 %) y prácticamente igual a la provincia (66,6 %).

Destacar que la tasa de desempleo en hombres ha descendido un 6,5 % en el periodo anteriormente citado de 2008 a 2015.

<i>Variación tasa desempleo 2008-2015</i>	Hombre	Mujer
Cuevas de Almanzora	-6,5%	66,5%
Andalucía	22,5%	45,2%
Almería	18,8%	66,6%

Desempleo superior al entorno y evolución favorable.

En los años del boom económico, Cuevas del Almanzora tenía un desempleo superior a Pulpí y Antas (economía agrícola) e inferior a Vera y Huércal Overa, aunque todos se situaban en índices muy próximos y bajos (3.8-5,8).

A partir del 2006 los municipios tienen evoluciones diferenciadas:

1º En **Cuevas del Almanzora comienza antes los efectos de la crisis**: desde 2006-2007 experimenta un aumento del desempleo, mientras los demás municipios se mantienen estables.

2º En **los primeros años de crisis (2007-2012)** experimenta un mayor y más brusco aumento de la tasa de desempleo que en el entorno, **superando a las tasas de desempleo de todos los municipios**.

Entre 2012-2013 sigue la misma tendencia del entorno, disminuyendo el desempleo pero con una curva más suave que los demás.

Este dato confirma la **mayor debilidad microeconómica del municipio y la dependencia laboral de las economías de municipios cercanos**.

3º **A partir del 2013** se invierten las curvas y, mientras en los demás municipios vuelve a aumentar el desempleo, **en Cuevas del Almanzora disminuye** presentando menor índice de desempleo que Huércal Overa por primera vez desde 2007, e **igual en valores absolutos desde el 2010. Aun así la tasa de desempleo es el doble que la de Pulpí y Antas**.

Las microeconomías que **mejor han soportado la crisis han sido las basadas en el sector agrícola** (Pulpí-Antas), ofreciendo un comportamiento estable del mercado laboral, aunque en términos absolutos desde 2010, Antas ha aumentado la tasa de desempleo y Pulpí la ha disminuido.

Vera presenta una gran recesión al inicio de la crisis para **estabilizarse a partir del 2010** y disminuir la tasa en términos absolutos desde este año.

Huércal Overa presenta una tasa de desempleo inestable con grandes picos y con tendencia al aumento.

Pulpí Antas Cuevas Almanzora Vera Huércal O.
Evolución de las tasas de desempleo 2006-2014

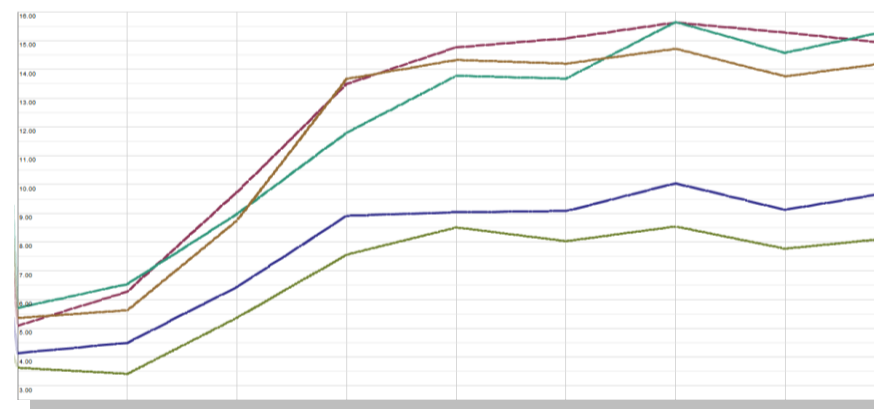

4. Análisis del Mercado Laboral

Evolución positiva del empleo masculino y negativa del femenino

Tanto el desempleo masculino como femenino tiene tasas inferiores a la media andaluza y provincial, aunque la femenina es superior a la provincial desde mediados del 2015.

En 2011 se produce una inflexión en la tasa de desempleo masculina: abandona la tendencia ascendente (generalizada en Andalucía), comenzando a descender un año antes que la provincial. Actualmente sigue la misma tendencia que el resto de la provincia y Andalucía.

Sin embargo, la femenina sigue creciendo a pesar de que en la provincia y Andalucía desciende suavemente.

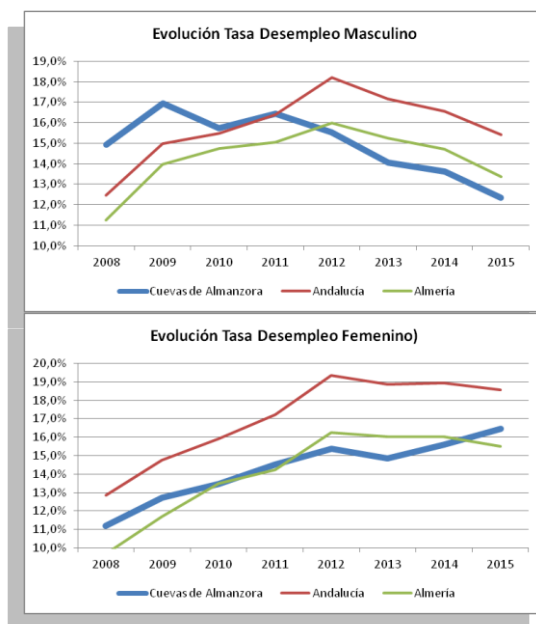

Mayor número de mujeres en desempleo

Tal como muestra la siguiente tabla y gráfico, el número de parados hombres siempre ha sido mayor que el de mujeres hasta 2014.

Los datos se invierten y presenta más paro femenino (53,2%) que masculino (46,8 %) en 2015. Tal como se observa en la gráfica, mientras que el número de parados masculinos desciende prácticamente desde 2009, el número de mujeres si situación de desempleo aumenta considerablemente en un 66,5 %.

Este dato, sin embargo tiene mejores índices que los de municipios del entorno en los que la tasa de desempleo femenino es mayor.

Evolución parados/as por sexo (2008-2015)

	2008	2009	2010	2011	2012	2013	2014	2015
TOTAL	1.088	1.353	1.375	1.436	1.453	1.363	1.312	1.327
Hombres	664	830	805	824	791	714	662	621
	61,0%	61,3%	58,5%	57,4%	54,4%	52,4%	50,5%	46,8%
Mujeres	424	523	570	612	662	649	650	706
	39,0%	38,7%	41,5%	42,6%	45,6%	47,6%	49,5%	53,2%

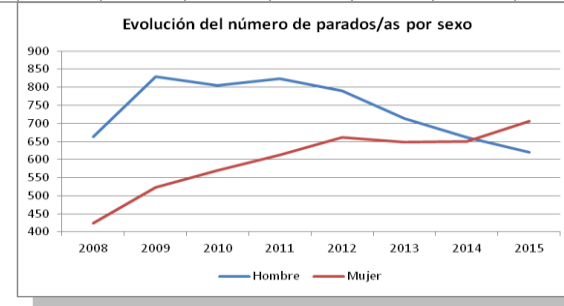

Gráficos de elaboración propia

Tiempo en desempleo: alta tasa de parados/as de larga duración y peores datos del entorno

Como observamos en la siguiente tabla, Cuevas del Almanzora tiene el **mayor porcentaje de parados/as de larga duración** del entorno, con valores superiores a casi el 10% con respecto a Pulpí.

Teniendo en cuenta el menor índice de desempleo del municipio que los del entorno y las características sociales (Ver capítulo 7), la interpretación que ofrece este dato es la existencia de una **gran bolsa de personas que no busca empleo y que tienen como filosofía vivir a través de asistencia social y subvenciones**.

	Cuevas Alm.	Pulpí	Huércal O.	Vera
menos 3 meses	25,12	35,06	30,77	26,4
de 3 a 6 meses	12,52	13,58	13,39	15,18
de 6 a 9 meses	10,5	9,63	10,89	14,01
de 9 a 12 meses	8,64	6,91	7,81	6,59
más de 12 meses	43,21	34,81	37,14	37,98

Sin embargo hay que destacar que los índices son muy parecidos y están en la media andaluza.

Menor desempleo juvenil que el entorno

Como vemos también presenta un menor desempleo juvenil que el entorno y que Andalucía y mayor desempleo en el tramo de edad de 25 a 44.

Si lo comparamos con los datos demográficos, y los siguientes datos sobre evolución del desempleo de personas que acceden por primera vez al empleo, podemos decir que en gran medida se debe a la pérdida de **población activa por la salida de jóvenes al extranjero a trabajar**.

	Cuevas Alm.	Pulpí	Huércal O.	Vera	Andalucía
menor de 25	9,13	12,35	10,50	9,48	10,9
entre 25 y 44	51,62	48,89	50,52	49,66	46,2
45 o más	39,26	38,77	38,98	40,87	42,8

Estos datos son avalados por el hecho que en Cuevas del Almanzora solamente el **7,8% de personas desempleadas demandan puestos de dirección o técnicos**, mientras en los municipios del **entorno** estas tasas son homogéneas en torno al **10%**.

4. Análisis del Mercado Laboral

Paro registrado por grupos de edad: menor desempleo juvenil

Según la siguiente gráfica, el **51,5% de la población parada son mayores de 40 años**, el **40%** se sitúa en la franja entre **30-45 años** (edad de mayor potencial laboral), mientras que el paro juvenil (menores de 25 años) sólo representa el 10,4 % del paro total en el municipio (pérdida de población joven).

Por tramos de edad observamos que los **hombres de 35 a 39 años** y las mujeres de **30 a 34 años** son las franjas de edad que presentan **mayor desempleo**.

Paro registrado por sexo y edad (diciembre 2015)

	HOMBRE		MUJER		TOTAL	
< 20 años	11	1,8%	19	2,7%	30	2,3%
De 20 a 24	54	8,7%	54	7,6%	108	8,1%
De 25 a 29	62	10,0%	80	11,3%	142	10,7%
De 30 a 34	69	11,1%	106	15,0%	175	13,2%
De 35 a 39	91	14,7%	99	14,0%	190	14,3%
De 40 a 44	72	11,6%	92	13,0%	164	12,4%
De 45 a 49	68	11,0%	88	12,5%	156	11,8%
De 50 a 54	65	10,5%	71	10,1%	136	10,2%
De 55 a 59	73	11,8%	62	8,8%	135	10,2%
60 0 más	56	9,0%	35	5,0%	91	6,9%
Total	621	46,8 %	706	53,2 %	1327	

Cuidado de hijos/as: un obstáculo para la inserción laboral femenina

Como se observa en la gráfica, el gran número de mujeres en desempleo (42%), se sitúa en la franja de edad de 30 a 45 años, que es la edad en la que se tienen hijos/as. Gran número de mujeres abandonan el mundo laboral para el cuidado familiar.

Hasta los 29 años y a partir de los 50 las tasas de hombres y mujeres son iguales.

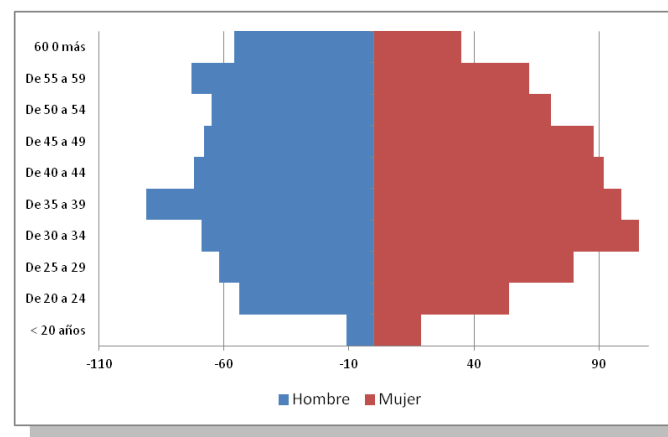

Gráficos de elaboración propia

Fuente: Argos

Diferente evolución de tasa de desempleo en hombres y mujeres según edad.

Desempleo masculino:

- Hasta 2014 el nº de jóvenes en desempleo tiende a bajar y en este año comienza nuevamente el ascenso. Esto es debido, en parte, a la **gran oleada de jóvenes que se fueron al extranjero a trabajar** al comienzo de los años de crisis. Como se observa desciende desde el año 2009, año en que aún la crisis era importante y la tasa general de desempleo seguía aumentando. Este dato confirma y refuerza los datos demográficos en cuanto a **pérdida de población activa (ver capítulo 6)**.
- La franja de edad que en mayor medida está encontrando empleo es el de **30 a 45 años, pero también es la franja en la que hay mayor nº de parados**. Esto significa que estas personas provienen de sectores económicos que generaban empleo y han dejado de hacerlo y por tanto es necesario **preparar a estas personas para cambiar de ocupación**.

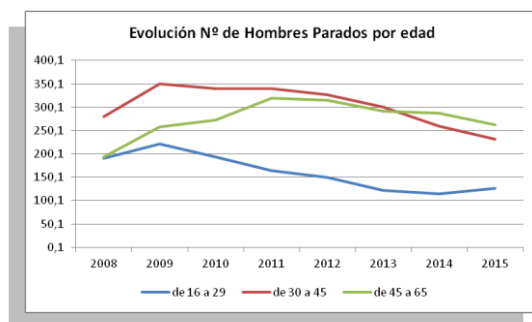

Desempleo femenino:

- La **mayor tasa de desempleo** la presentan las mujeres entre **30-45 años por cuidado de hijos/as**.
- Aunque las jóvenes tienen menor desempleo y en 2013 tuvieron una recesión, la tendencia del desempleo es nuevamente a subir.
- Como se observa la comienzo de la crisis hay un gran número de mujeres mayores de 45 en desempleo y durante la crisis este aumento se suaviza, esto es debido al gran número de **mujeres mayores que se incorporan al trabajo por primera vez cuando sus maridos pierden el empleo. El 64% del total de personas que acceden por primera vez al empleo (8%), son mujeres**.

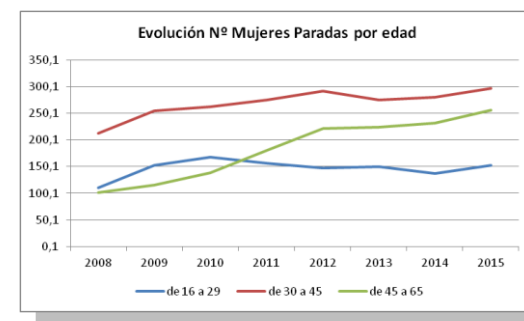

4. Análisis del Mercado Laboral

Desempleo de alta cualificación y techo de cristal

El 54,5 % del total de personas paradas disponen de estudios secundarios o post-secundarios.

Este dato es significativo, debido a la actual crisis económica se ha perdido trabajo cualificado en busca de trabajadores/as **con baja cualificación** y formación y por **ende con un menor coste salarial**.

Por otro lado y, comparándolo con los datos económicos (Ver capítulo 5), se confirma que este hecho es debido a que gran número de contratos se realiza en el **sector agrícola que requieren mano de obra poco cualificada**.

Hay un mayor desempleo de **mujeres con cualificación** (58,2 % de mujeres con estudios secundarios o postsecundarios) que de hombres (50,4%), se observa el **techo de cristal** laboral de las mujeres ya que para cargos de responsabilidad se prefiere a hombres.

Es necesario destacar la **menor cualificación de las personas demandantes de empleo que la de municipios próximos**, en tasas del 7% para estudios secundarios y del 2% para estudios post-secundarios.

Estas **diferencias son aún mayores con respecto a la media andaluza**: 22% menos de demandantes con estudios secundarios y 6% menos en postsecundarios.

Paro registrado por sexo y nivel formativo (diciembre 2015)

Nivel formativo	Hombre		Mujer		TOTAL	
Sin Estudios	28	4,5%	30	4,2%	58	4,4%
Estudios Primarios incompletos	201	32,4%	181	25,6%	382	28,8%
Estudios Primarios completos	79	12,7%	84	11,9%	163	12,3%
Estudios Secundarios	277	44,6%	322	45,6%	599	45,1%
Estudios Postsecundarios	36	5,8%	89	12,6%	125	9,4%
TOTAL	621		706		1327	

Gráficos de elaboración propia / Fuente: ARGO

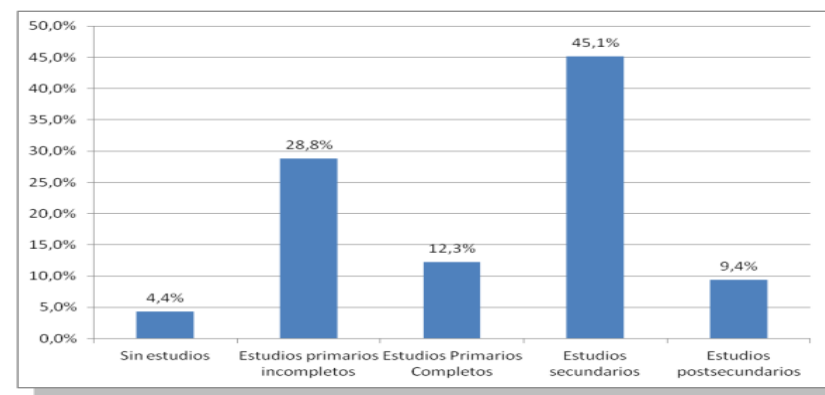

Evolución del desempleo: aumenta en mujeres formadas y baja en hombres en todos los niveles

1. Sin estudios: se mantiene el número de desempleados en hombres y se aumenta ligeramente en mujeres.
2. Estudios secundarios: aumenta el desempleo femenino en mayor proporción que el de hombres. Estos tienden a bajar el desempleo desde el 2012, mientras que las mujeres siguen en ascenso.
3. Estudios postsecundarios: aumenta ligeramente el desempleo femenino con estudios postsecundarios desde 2011 mientras que en hombres desciende el paro.

Evolución del desempleo por estudios (2008-2015)

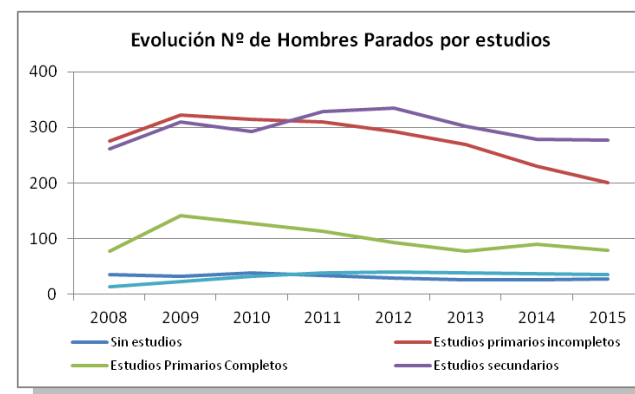
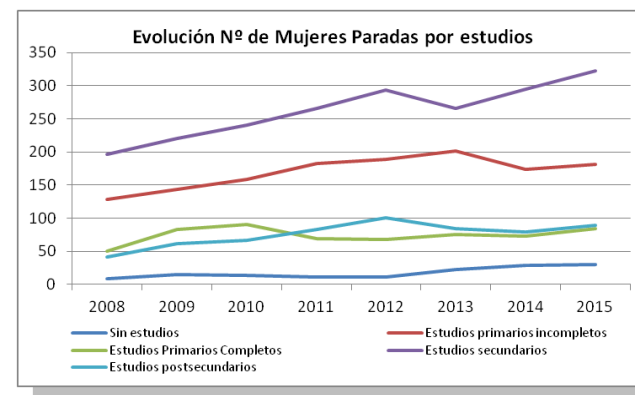

4. Análisis del Mercado Laboral

Paro registrado por ocupación: sectores masculinizados y feminizados

Casi 6 de cada 10 parados/as (59,6%) en Cuevas del Almanzora provienen del sector **servicios**, siendo el que más desempleo genera, especialmente en mujeres.

Por sexo los datos reflejan una importante **feminización** de la mano de obra del sector **servicios** con un **63,8 %** del total de mujeres paradas de dicho sector en comparación al **36,2 %** de Hombres.

El **sector industrial apenas tiene importancia** en el número de personas que buscan empleo en éste. Esta circunstancia no es porque dicho sector se encuentre en datos positivos, sino por la escasa relevancia del sector en la economía local. Como vemos más adelante este sector apenas representa un 0,7% de la contratación. Es un **sector masculinizado** en el que el 64,4% de las personas que buscan empleo en éste son hombres.

En el sector **Construcción** el 90,7 % de las personas desempleadas son hombres.

Paro Registrado por sector de actividad económica (diciembre 2015)

	Hombre	% total sector	Mujer	% total sector	Total	%
Agricultura y Pesca	110	54,5%	92	45,5%	202	15,2%
Construcción	156	90,7%	16	9,3%	172	13,0%
Industria	29	64,4%	16	35,6%	45	3,4%
Servicios	286	36,2%	505	63,8%	791	59,6%
Sin empleo anterior	40	34,2%	77	65,8%	117	8,8%
TOTAL	621		706		1327	

*Gráficas de elaboración propia
Fuente: Argos*

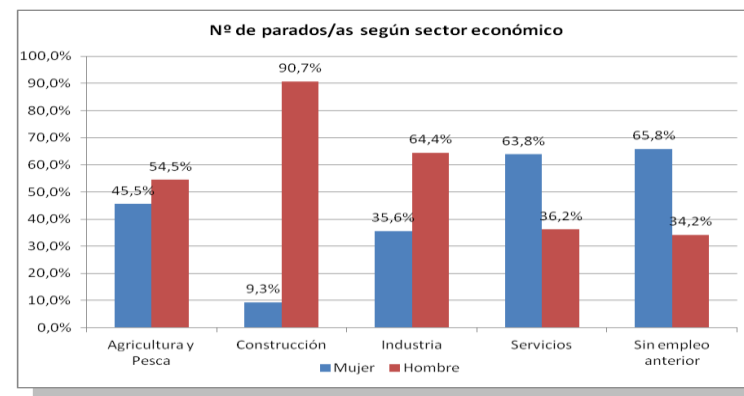

Escasa especialización de la economía y posicionamiento en el entorno

Como vemos en la siguiente tabla comparativa de los distintos municipios, Cuevas del Almanzora tiene una **economía de baja especialización** con respecto a los municipios cercanos.

Aunque tiene un importante sector de **servicios**, no llega a las tasas de **Huércal Overa y Vera**, siendo éste último municipio el de mayor referencia en cuanto a comercio y turismo.

Ambos municipios se sitúan en la comarca como centros de compra, sin que Cuevas del Almanzora sea considerado como tal.

Por otro lado, aunque también tiene un alto índice en **agricultura**, en este sector es de destacar el municipio de de **Pulpí**, que es el referente comarcal en el sector.

	Cuevas Alm.	Pulpí	Huércal O.	Vera
Agricultura y pesca	15,2	26,42	13,71	10,78
Construcción	13	10,62	8,66	11,74
Industria	3,4	6,42	6,82	3,71
Servicios	59,6	48,64	61,15	65,87
Sin empleo anterior	8,8	7,9	9,65	7,9

Tendencia como municipio agrícola

Si comparamos los índices con la media andaluza, podemos decir que es un municipio agrícola, aunque esta especialización queda en un bajo posicionamiento en el entorno dada la gran importancia de Pulpí en la zona.

	Cuevas Alm.	Andalucía
Agricultura y pesca	15,2	7,86
Construcción	13	11,17
Industria	3,4	6,50
Servicios	59,6	62,01
Sin empleo anterior	8,8	12,46

Cuevas del Almanzora es el municipio del entorno con un **mayor índice de demanda de ocupaciones elementales**, con más de 10 puntos de diferencia con respecto a estos y la media andaluza.

4. Análisis del Mercado Laboral

Evolución de la demanda de empleo: aumenta el desempleo en sectores feminizados y disminuye e los masculinizados

Si comparamos estos datos con años anteriores, observamos el **aumento del número de hombres parados del sector servicios en un 36,8 %** entre 2010 y 2015, mientras que desciende el número de parados proveniente de la construcción desde 2011 en un 63,5 %.

Se observa también como en 2010-2011 asciende bruscamente la demanda de empleo de hombres en sector servicios y agricultura, coincidiendo con la bajada de estos índices en el sector construcción. En estos años de crisis, esta situación es debido a que muchos **hombres procedentes del sector construcción pasan a buscar empleo en el sector servicios y agricultura**, cambiando de sector económico.

El sector servicios es el que afecta especialmente a mujeres. El número de mujeres paradas en este sector crece desde 2008 hasta la actualidad, con tasas de aumento del 83 %.

Entre 2010-2012 desciende la curva de **hombres y mujeres** que se incorporan por **primera vez al empleo**, ratificando el dato de la **salida de jóvenes del municipio** para buscar empleo en otros países.

En **agricultura** crece la demanda de empleo por ambos sexos ya que es el sector que más **empleo genera**.

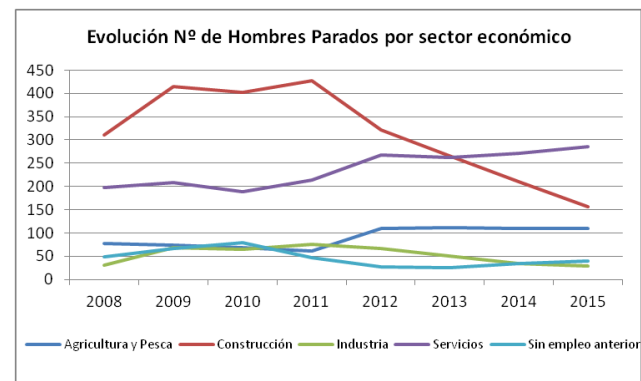

Gráficas de elaboración propia

Fuente: Argos

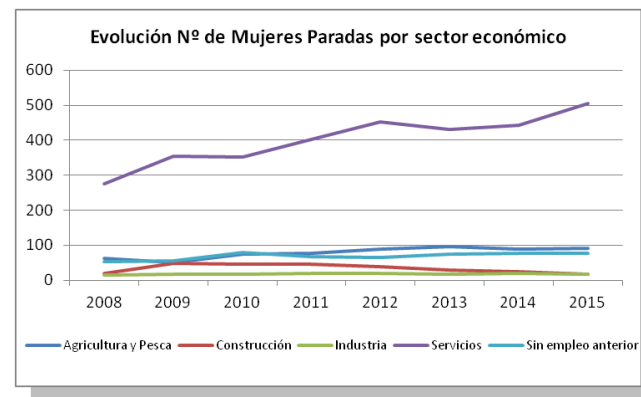

Paro de extranjeros/as: masculinizado, alto y decreciente

En diciembre de 2015, Cuevas del Almanzora contaba con 148 personas extranjeras desempleadas (11,11 % del total de desempleados/as), siendo el 52,7% hombres y el 47,3 %mujeres.

Solamente el **15%** de los demandantes de empleo extranjeros/as tiene **estudios secundarios** o post secundarios y provienen en **un 50% del sector agrícola**.

El 50,7 % de estas personas extranjeras desempleadas provienen de **Marruecos**, seguido del 29,1 % de Rumania y el 10,8 % de Ecuador.

Paro registrado de extranjeros por sexo y principales países de procedencia (dic. 2015)

Continente	País	Hombre	%	Mujer	%	Total	%
Unión Europea	Francia	5	6,4%	1	1,4%	6	4,1%
Resto Europa	Rumania	19	24,4%	24	34,3%	43	29,1%
América del sur	Ecuador	8	10,3%	8	11,4%	16	10,8%
África	Ghana	3	3,8%	5	7,1%	8	5,4%
	Marruecos	43	55,1%	32	45,7%	75	50,7%
TOTAL		78	52,7%	70	47,3%	148	

Fuente: Informe ARGOS

Aunque la tendencia en el número de parados/as de procedencia extranjera en Cuevas es **descendente**, este municipio presenta **tasas muy superiores a las marcadas por Almería y Andalucía**, así en 2014 la tasa de desempleo es del 13,5 %, casi triplicando lo marcado por Andalucía y 3 puntos por encima de Almería.

Dependencia económica, laboral y demográfica de otros municipios

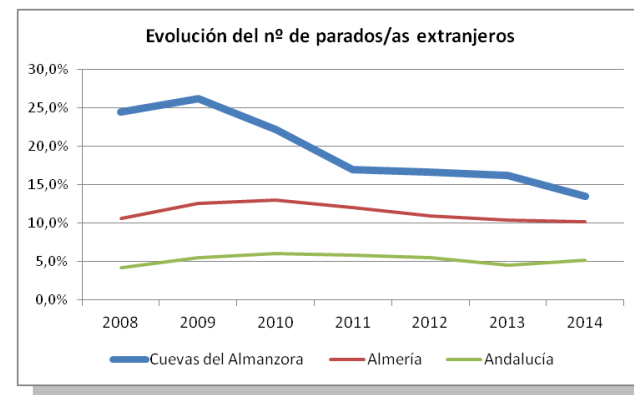

Gráficas de elaboración propia Fuente: Argos

En cuanto a **variación interanual**, Cuevas del Almanzora es el municipio que **mayores tasas negativas presenta con respecto al entorno, con diferencias de hasta 10 puntos porcentuales**.

Si lo comparamos este dato con la variación municipal en cuanto a la contratación extranjera (-60%); con ambos datos de los municipios cercanos (contratación de mayor nº de personas que demandantes y alza en ésta) ; y con los índices demográficos(Ver capítulo 6), podemos decir y constatar que Cuevas del Almazara aglutina como residentes a un gran número de extranjeros que trabajan en el sector agrícola en otros municipios . **Así se crea una dependencia demográfica, laboral y económica fuerte de la evolución de municipios externos.**

4.3.- CONTRATACIÓN

Mejor evolución que la provincia y Andalucía y peor que el entorno

Cuevas del Almanzora presenta una mejor **tasa de variación interanual** de contratación que la provincia (8 veces mayor que ésta) y Andalucía.

Sin embargo, comparándola con el entorno, presenta peores resultados que los demás municipios, a excepción de Vera.

Existe una clara recuperación económica de la zona, aunque en cuanto a posicionamiento municipal destaca una mayor **recuperación de Huércal Overa (3 veces más que Cuevas del Almanzora) y de Pulpí (casi dos veces más).**

El caso de Vera se debe a un estancamiento de la economía local, aunque habría que analizarlo profundamente.

Variación interanual de contratación (Abril 2016)

Cuevas Alm.	41,65
Pulpí	71,39
Huércal O.	117,15
Vera	21,36
Prov. Almería	5,81
Andalucía	17,83

Alta estacionalidad de la contratación

A continuación analizamos el número de contratos registrados desde enero de 2015 hasta abril del 2016. Observamos la alta estacionalidad de la contratación, que presenta sus valores máximos en la campaña de octubre, marzo y junio.

La mayor parte del empleo se genera en la agricultura en diversas campañas a lo largo del año, lo que provoca un **empleo inestable, estacional, de largas jornadas de trabajo y salarios bajos.**

Evolución nº contratos enero 2015-abril 2016

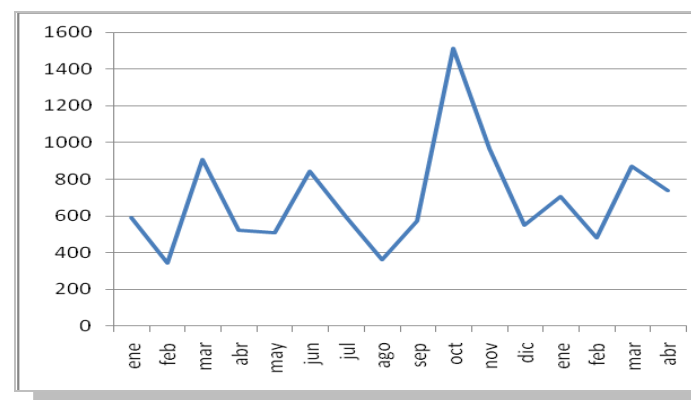

Descenso de la tasa de temporalización de los contratos

El 5,7 % de los contratos realizados en 2015 han sido indefinidos, frente a un 94,3 % de temporales.

El dato de contratación indefinida presenta **mejores resultados que la media andaluza y provincial** y que la media de municipios del entorno, excepto que la de Huércal Overa (7,06%).

Estas medias, junto a un análisis más profundo sectorial sobre contratación indefinida, confirman la **estructura poco especializada de la economía**.

Los **empleos indefinidos** pertenecen, en su mayoría, al sector **servicios e industria**.

Así en Andalucía el sector industrial genera un 2,8% de contratos indefinidos (en el propio sector) y en la provincia de Almería se eleva hasta el 9,1%. Para el sector servicios las tasas son del 2% y 6% respectivamente.

Del total de contratos, en economías industrializadas la contratación indefinida del sector representa tasas del 12-18%.

Cuevas del Almanzora apenas alcanza el 1,9 en el sector servicios, y en el de la industria la tasa es insignificante con respecto al total de contratación indefinida (4,5%).

Por contra, en municipios eminentemente agrícolas, como es Pulpí, la tasa de contratos indefinidos es ínfima (3,6) y el propio sector sólo genera el 0,09%.

Igual ocurre con los municipios estructuralmente turísticos, en los que la tasa de contratación indefinida es muy baja.

La tasa de Cuevas del Almanzora se sitúa en un nivel medio, sin que pueda considerarse que tiene una economía especializada.

Contratación Anual 2015

	Indefinido	Temporal
Antas	3,97%	96,03%
Cuevas Alm.	5,77%	94,23%
Huércal O.	7,06%	92,94%
Pulpí	4,20%	95,80%
Vera	5,57%	94,43%
Prov. Almería	4,71%	95,29%
Andalucía	3,61%	96,39%

Aún así, la **evolución de los contratos temporales** desde 2001 presenta un descenso importante en la localidad de Cuevas del Almanzora.

Según este dato y los datos económicos y demográficos, podríamos decir que el **municipio evoluciona desde una economía especializada en agricultura hacia una ciudad de servicios sin que logre alcanzar un posicionamiento competitivo en este sector, ya sea en comercio o turismo**.

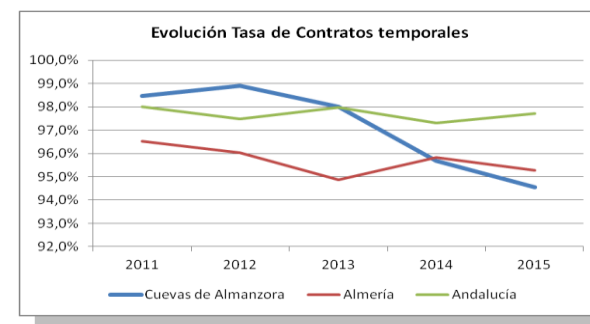

4. Análisis del Mercado Laboral

Precariedad laboral y desigualdad de género

Estudiando los contratos, observamos una **gran desigualdad** entre hombres y mujeres:

- El 71,2 % de los contratos realizados han sido a hombres y el 28,8 % mujeres) (*Datos Anuales 2015*).
- El 73,3 % de los contratados indefinidos se realizan a hombres.
- A tiempo completo son mayoritariamente contratados hombres, frente a las mujeres que son contratadas mayoritariamente con contrataciones a tiempo parcial.
- Del total de personas extranjeras contratadas , el 81,9% son hombres

Todos estos datos indican inequívocamente la situación de **desigualdad entre mujeres y hombres**.

Contratación por tipo (Anual 2015 - Diciembre 2015)

	Hombre		Mujer	
CONTRATOS	525	71,20%	213	28,8%
INDEFINIDOS	22	73,3%	8	26,7%
TIEMPO COMPLETO	403	80,1%	100	19,9%
PARCIAL	18	39,1%	28	60,9%
A EXTRANJEROS	303	81,9%	67	18,1%

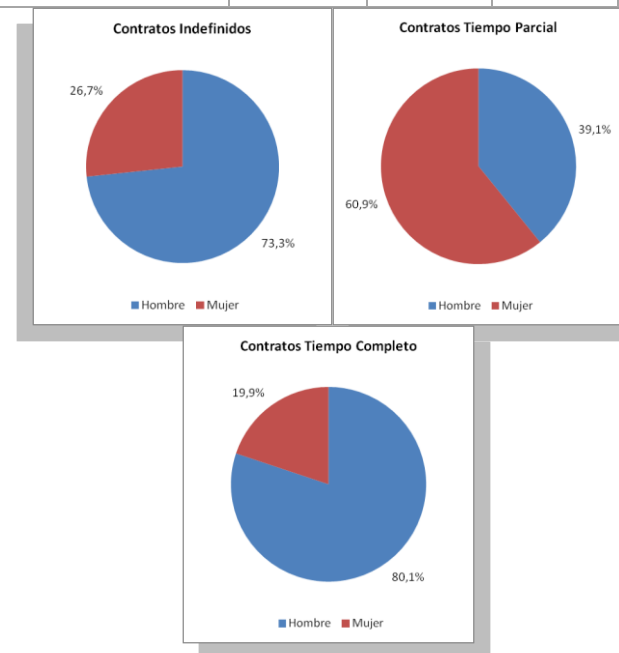

Gráficas de elaboración propia

Fuente: Argos

Desigualdad de género para la conciliación

En la siguiente tabla y gráfica, se observa cómo las contrataciones de mujeres descienden, a favor de la contratación masculina, entre los 31 y 44 años, edad en la que la mujer intenta conciliar su vida laboral con la familiar. Es partir de los 44 años cuando el número de contrataciones se iguala a la masculina. Este dato corrobora los datos anteriores en cuanto a perfil de las personas demandantes de empleo.

Número de Contratos en el Municipio por tramos de edad

Tramos de edad	Hombre	%	Mujer	%	TOTAL	%
Menor de 30 años	86	20,43%	44	34,38%	130	23,68%
entre 31 a 44 años	237	56,29%	55	42,97%	292	53,19%
45 o más años	98	23,28%	29	22,66%	127	23,13%

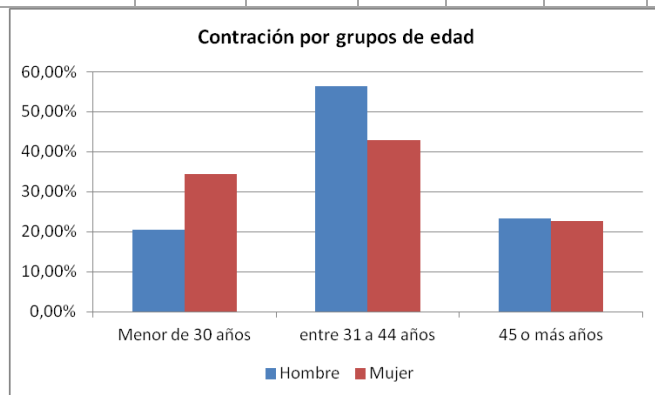

Gráfica de elaboración propia

Fuente: Argos

Alta tasa de contratación de personas extranjeras

Como vemos, en las gráficas se muestra la evolución de la tasa de contratos a extranjeros entre 2011 a 2015, Cuevas presenta una alta tasa de contratación con valores del 70 al 80 %, muy superiores a los marcados por la provincia de Almería y Andalucía.

Por otro lado vemos que la tasa desciende desde el año 2014 siguiendo la tendencia andaluza (-7,71%) y provincial (-10,56%) pero marcando una **variación interanual en 2015 superior a éstas con índices del -18,48%**.

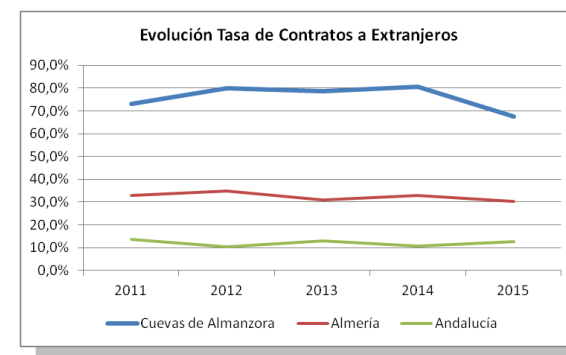

Gráfica de elaboración propia

Fuente: Argos

La tasa de disminución de contratación inmigrante es superior también a las tasas de pueblos limítrofes, aunque con diferencias leves (Pulpí -16,74 y Huércal Overa -17,56). **Aún así el 67% de contratos realizados en diciembre del 2015 se hizo a extranjeros/as.**

4. Análisis del Mercado Laboral

Escasa contratación de jóvenes y pérdida de población activa

Según señalamos anteriormente (demanda laboral), el desempleo entre jóvenes se ha visto reducido en los últimos años, teniendo Cuevas del Almanzora una de las tasas de desempleo juvenil más bajas del entorno.

Si compramos dichos datos con estos sobre contratación, observamos que la tasa de contratación de jóvenes es muy inferior a las del entorno, al provincial y al autonómico.

Este dato confirma que *la disminución de demanda laboral de jóvenes se debe a la emigración de éstos a otros países para trabajar y explica la disminución de población activa pese a la alta tasa de natalidad del municipio.*

Observamos que la mayor tasa de contratación es de personas entre 25-44 años y que ésta es superior a la de los territorios analizados.

Según datos de demanda laboral y demografía, esta es también la franja de edad con mayor desempleo y la franja de edad con mayor número de personas.

Este dato, junto al análisis de la evolución de los distintos índices, confirma la existencia de un gran número de desempleados (especialmente hombres), provenientes de sectores económicos que han dejado de generar empleo.

La baja tasa de contratación de mayores de 45 años confirma este hecho, además de la dificultad de contratación de estas personas en el sector que más empleo genera (agricultura).

Contratación por edad (Anual 2015)

	menor 25	Entre 25 y 44	45 o más
Antas	11,07%	64,24%	24,69%
Cuevas Alm.	12,55%	66,31%	21,14%
Huércal O.	12,54%	60,54%	26,92%
Pulpí	16,54%	63,40%	20,06%
Vera	17,64%	63,52%	18,83%
Prov. Almería	15,72%	63,16%	21,12%
Andalucía	14,55%	59,89%	25,56%

Empleo desligado de la economía local y de la demografía

Si analizamos el nº de contratos laborales por cada 100 habitantes entre 16 y 64 años, vemos que la tasa es **casi del 100%**.

Sin embargo en Cuevas del Almanzora hay un gran grupo de personas desempleadas de larga duración, y una tasa de desempleo general media.

Dichas tasas (nº de contratos laborales por cada 100 habitantes) en **Huércal Overa y Vera se aproximan a los valores medios provinciales y andaluces, siendo inferior la tasa a la de Cuevas del Almanzora.**

Por otro lado, la tasa del municipio es inferior a las tasa de **Antas y Pulpí que tienen más contratos que población activa**, con valores cercanos al doble de la población activa en Antas y más del doble en Pulpí.

Ello es debido a que son los dos municipios que generan el mayor número de empleo de la zona en el sector **agrícola y de transporte.**

Observamos que la mayor parte de **trabajadores/as de estos municipios no son residentes de éstos.** La práctica es realizar grandes contrataciones de personas residentes de otros municipios, incluso de Almería capital y trasladarlos al centro de trabajo diariamente.

Gran número de éstos **son residentes de Cuevas del Almanzora y muchos de ellos es población flotante** que se desplaza al municipio en las campañas agrícolas de empresas locales y de otros municipios.

La mayor parte de estas contrataciones se realiza a personas inmigrantes: **el 67% de contrataciones realizadas en diciembre del 2015 se hizo a personas extranjeras.**

El empleo en Cuevas del Almanzora depende de la economía (especialmente agricultura) de pueblos limítrofes y está generando un gran grupo de población en el municipio (esencialmente inmigrante, de baja cualificación y salarios bajos) que no genera valor económico añadido a nivel local ni establece vínculos fuertes de identidad con el territorio y que reside en éste llamado por la oferta laboral de municipios limítrofes.

	Nº habitantes	Nº Contratos total	Nº contratos/100hab
Antas	3.312,00	4209	127,08
Cuevas Alm.	13.296,00	8997	67,67
Huércal O.	16.866,00	5071	30,07
Pulpí	8.848,00	13592	153,62
Vera	15.010,00	6818	45,42
Prov. Almería	704.219,00	300994	42,74
Andalucía	8.450.652,00	4380115	51,83

4. Análisis del Mercado Laboral

El sector Agricultura es el que más empleo genera

La escasa presencia de actividad industrial y el fuerte descenso de la construcción, hace que el **sector agrícola** sea el que **más contratos** registre entre los/as trabajadores/as de Cuevas con un 70,52 % del total, seguido del sector servicios con un 24,65%.

Siendo un municipio con **tendencia a la especialización en agricultura, no llega a las altas tasas y especialización agrícola de Pulpí.**

Por otro lado las cifras de contratación en el sector servicios están muy lejos de las tasas del sector en Huércal Overa (especialización en comercio) o Vera (especialización en turismo).

El alto índice de personas que buscan empleo en el sector servicios contrasta con la escasa contratación en éste, confirmando la existencia de grandes sectores económicos en declive que han generado un gran volumen de desempleo no cualificado.

Observamos que a pesar de ser un **municipio muy superior en número de habitantes a Antas** (casi 4 veces más), **este último municipio genera mayor tasa de empleo en el sector servicios** que Cuevas del Almanzora, siendo la cantidad real muy cercana (2179 Antas, 2218 Cuevas del Almanzora).

Importante es señalar **la escasa tasa de contratación industrial (índice que marca la riqueza de un territorio)**, siendo la menor de su entorno junto a Vera y casi 7 veces menos que la media andaluza y 4,5 veces menos que la provincial.

Por otro lado, pese a la evolución descendente que hemos visto del desempleo en el sector de la **construcción**, observamos que la **recuperación de dicho sector en Cuevas del Almanzora es inferior al entorno**, siendo menos de la mitad que la media andaluza.

Este hecho constata la escasa capacidad económica de la población y la baja atracción a inversiones externas.

	Agricultura	Industria	Construcción	Servicios
Antas	41,91%	1,16%	5,16%	51,77%
Cuevas Alm.	70,52%	0,78%	4,05%	24,65%
Huércal O.	34,04%	3,08%	4,87%	58,02%
Pulpí	81,06%	2,24%	1,88%	14,82%
Vera	12,16%	0,78%	4,75%	82,31%
Prov. Almería	31,16%	3,45%	6,07%	59,32%
Andalucía	30,87%	5,28%	8,58%	55,27%

Masculinización del sector agrícola

En la evolución de la contratación masculina sólo cabe destacar la disminución en el sector servicios de 2013 a 2014, y el aumento en el sector agrícola en el mismo periodo.

Sigue siendo evidente que el sector agrícola es el motor económico que genera más empleo en Cuevas del Almanzora y, que éste está masculinizado.

Evolución de la Contratación en Hombres y sectores de actividad 2012-2015

	2012	2013	2014	2015
AGRICULTURA	79,5%	61,4%	85,0%	81,2%
CONSTRUCCIÓN	2,9%	5,3%	1,4%	4,5%
INDUSTRIA	0,8%	0,3%	0,5%	0,7%
SERVICIOS	16,8%	33,0%	13,1%	13,5%

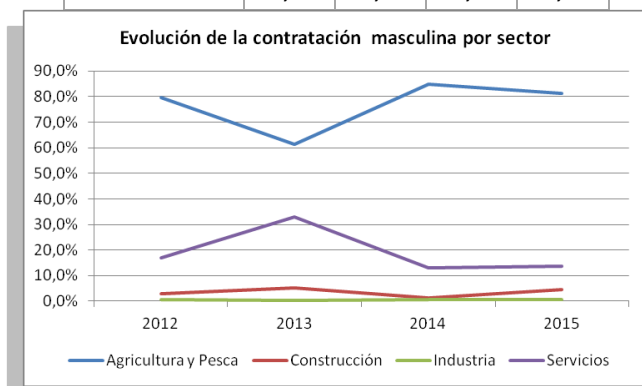

Gráfica de elaboración propia

Fuente: Argos

Feminización de la contratación en el sector servicios

El sector servicios genera gran parte del número de contratos para mujeres, siendo la contratación masculina inferior.

Aún así, es el sector agrícola el que genera más empleo para las mujeres de Cuevas del Almanzora.

Evolución de la Contratación en Mujeres y sectores de actividad 2012-2015

	2012	2013	2014	2015
AGRICULTURA	67,3%	62,8%	71,6%	57,0%
CONSTRUCCIÓN	5,3%	3,9%	0,5%	7,8%
INDUSTRIA	0,9%	0,8%	0,0%	1,6%
SERVICIOS	26,6%	32,6%	27,9%	33,6%

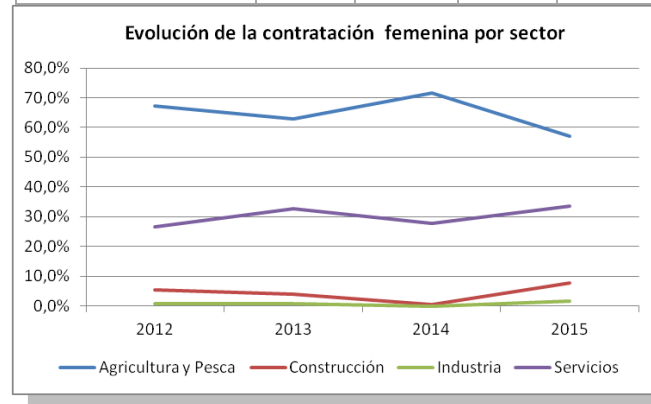

Gráfica de elaboración propia

Fuente: Argos

4. Análisis del Mercado Laboral

Peón agrícola es la ocupación más contratada

La principal ocupación contratada en diciembre de 2015, tanto en hombres como en mujeres, es la de peón agrícola, siendo mayoritaria entre hombres con un 79,1 %.

El segundo empleo **femenino** con mayor contratación son las ocupaciones relacionadas con la **hostelería** (camarera y ayudante de cocina), mientras que en hombres la segunda ocupación con mayor contratación es la de operador de instalaciones y maquinaria.

Principales ocupaciones contratadas por sexo

Ocupaciones	Hombres	Mujeres
Peones agrícolas	79,1%	56,3%
Conductores/as	8,1%	
Camareros/as	2,6%	18,0%
Operador/a de máquina agrícola	1,9%	
Cocina		4,7%

Fuente: Argos

Disociación entre oferta y demanda laboral: escaso trabajo cualificado.

Hay una gran disociación entre las ocupaciones ofertadas por las empresas y las demandadas por las personas desempleadas.

Ocupaciones directivas, técnicas y administrativas: mientras que el 16% de personas desempleadas (207) buscan trabajo en estas ocupaciones, solamente se realizan en éstas el 4,2% de los contratos (35). **Sólo 1 de cada 6 personas con cualificación encuentra empleo en el municipio.**

El sector de la **hostelería** tiene mejores resultados pero también hay grandes diferencias: **1 de cada 4 personas que buscan empleo en este sector encuentra empleo** (6,5% oferta laboral; 16% demanda).

Igual índice tiene las ocupaciones relacionadas con **la construcción y trabajos cualificados de la agricultura.**

Los índices se nivelan en las ocupaciones relacionadas con **operadores de maquinaria, en las que el 100% de las personas que buscan empleo en esta ocupación lo encuentra.**

Por último, mientras que el 75% de la oferta laboral (559) se realiza en **ocupaciones elementales agrícolas**, solo el 41% (505) de los demandantes de empleo eligen esta ocupación. Por tanto se hace necesario la **contratación de personas externas al municipio lo que hace efecto llamada a personas extranjeras.**

Baja cualificación de la mano de obra

El 68,5 % de las contrataciones se realizan en personas sin estudios o sin completar los estudios primarios.

Sólo el 19 % de las contrataciones se realizan a personas con estudios secundarios o postsecundarios. La conclusión que nos arroja este dato es que la mano de obra demandada en el municipio es de baja cualificación

Contratación por sexo y nivel formativo

Nivel formativo	Hombre	Mujer	TOTAL
Sin Estudios	11,2%	14,1%	11,8%
Estudios Primarios incompletos	61,5%	40,6%	56,7%
Estudios Primarios completos	10,9%	18,0%	12,6%
Estudios Secundarios	15,7%	23,4%	17,5%
Estudios Postsecundarios	0,7%	3,9%	1,5%

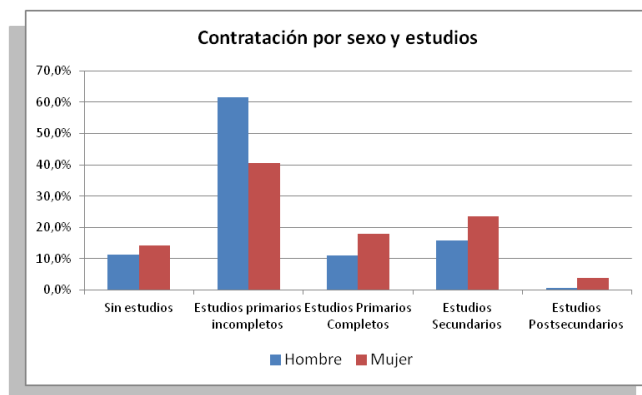

Gráfica de elaboración propia

Fuente: Argos

Analizando la contratación en los últimos 4 años, se observa una ligera **disminución de la contratación de personas con estudios incompletos**. Aún así el predominio en la contratación de Cuevas se realiza a personas sin cualificación ni formación.

Contratación de hombres por nivel formativo entre 2012 y 2015

	2012	2013	2014	2015
Sin Estudios	6,7%	6,6%	3,6%	11,8%
Estudios Primarios Incompletos	75,2%	76,1%	73,9%	56,7%
Estudios primarios	4,3%	9,7%	14,5%	12,6%
Estudios Secundarios	12,4%	6,8%	7,3%	17,5%
Estudios Postsecundarios	1,4%	0,8%	0,8%	1,5%

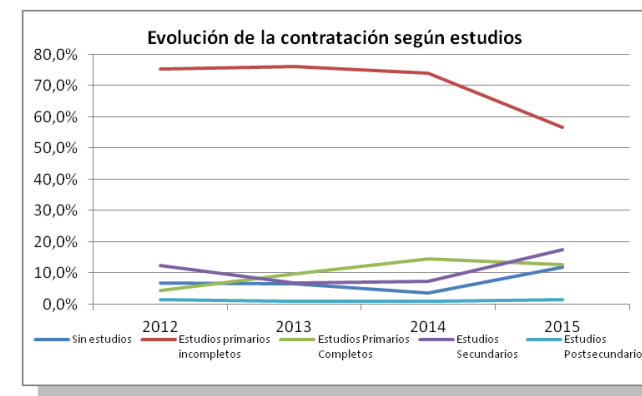

Gráfica de elaboración propia

Fuente: Argos

4. Análisis del Mercado Laboral

4.4.-AFILIACIÓN

Inferior a la media provincial y andaluza y evolución positiva

La siguiente tabla muestra el porcentaje de afiliados/as en alta laboral en Cuevas respecto a la población de 16 a 64 años.

Hasta el año 2012 presenta valores **muy inferiores a la media provincial y andaluza, situándose en la media en dicho año.**

Se observa un **descenso moderado** desde 2007 y un **incremento brusco** entre 2012 y 2013, años en los que las medias provinciales y regionales descienden.

En 2014 se vuelven a invertir las tendencias.

Evolución del número de afiliados a la S.S. de Cuevas del Almanzora

	2006	2007	2008	2009	2010	2011	2012	2013	2014
Cuevas del Alman.	39,30%	42,76%	42,49%	40,23%	39,09%	39,32%	36,53%	49,09%	48,50%
Almería	61,45%	60,83%	57,82%	53,33%	51,41%	50,60%	50,07%	49,90%	51,08%
Andalucía	55,87%	56,84%	54,85%	51,58%	50,68%	49,95%	48,22%	46,80%	47,89%

Si comparamos estos datos con los de tasa de desempleo, vemos que entre 2012-2013 aumenta la tasa de afiliación y disminuye la de desempleo siendo ambas tasas favorables.

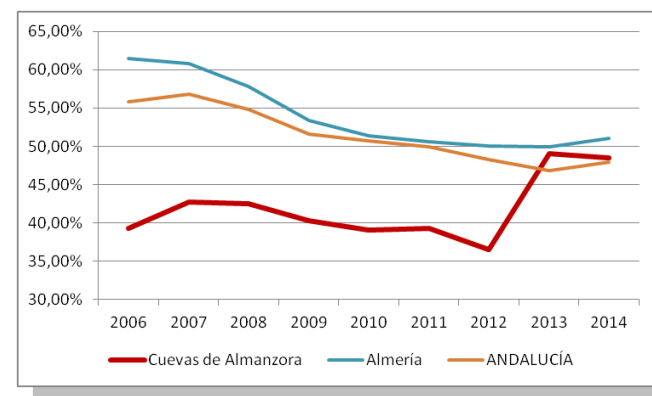

Gráfica de elaboración propia

Fuente: SIGEA ANDALUCÍA

Índices medios y peor tendencia que la del entorno.

Comparando las tasas con el entorno, observamos que ha tenido una evolución parecida a la de **Huércal Overa y Antas**, si bien este último municipio ha tenido una recesión más brusca que Huércal Overa y **Cuevas del Almanzora presenta un mayor índice de afiliación que estos dos municipios.**

Pulpí y Vera destacan por el **alto índice de afiliación** con valores de más del doble que los demás municipios.

En el último año todos los municipios tienden a **aumentar el índice de afiliación**, **excepto Cuevas del Almanzora** que vuelve a presentar una tendencia negativa (pérdida de población activa).

Pulpí Antas Cuevas Alm Vera Huércal O.

Índice de afiliación 2003-2013

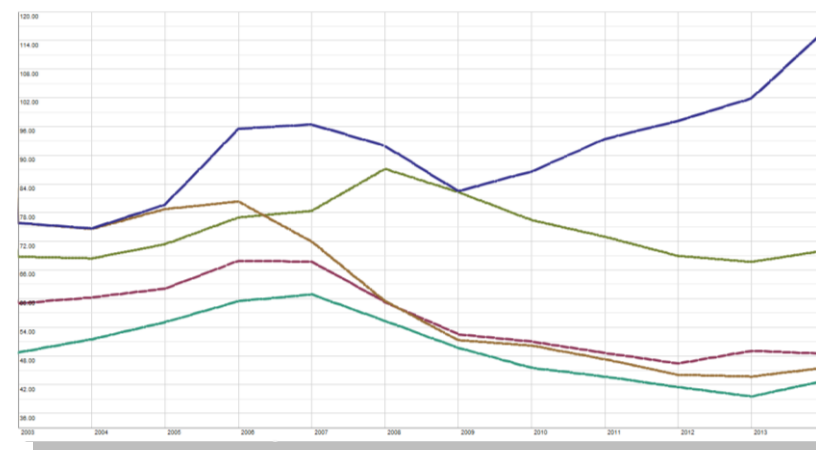

Perdida de posicionamiento como municipio emprendedor.

En cuanto al número de autónomos, vemos que **Cuevas del Almanzora** presenta una evolución ascendente brusca hasta 2008 y desde este año se mantiene ligeramente ascendente hasta 2013, año en el que comienza una ligera recesión. Presenta la **segunda mejor tasa del entorno**, solo por debajo de Huércal Overa, y **manteniendo los mismos niveles que en 2009**.

Los municipios que **han aumentado** la participación de autónomos desde 2009 son **Vera**, con más de dos puntos, y **Huércal Overa y Pulpí** con 2 puntos, siendo economías que **han apostado por el emprendimiento**.

Antas es el único municipio que perdido proporción de autónomos. Si comparamos este dato con el de afiliación vemos que ha apostado por el desarrollo de **pocas pero grandes e importantes empresas** agrícolas y de transporte. Esta economía genera gran número de empleos pero de **baja capacidad económica** (ver capítulo 7).

Si comparamos Cuevas del Almanzora con los demás municipios, vemos que **ha perdido posicionamiento** en la comarca **como pueblo emprendedor**:

a) Huércal Overa ha aumentado la diferencia que ya tenía en 2003, habiendo crecido más que lo ha hecho Cuevas del Almanzora.

B) Vera, que en 2003 partía a un nivel muy por debajo de Cuevas del Almanzora, presenta ya en 2015 niveles casi iguales.

C) Pulpí aumenta la participación de autónomos a un gran ritmo en los últimos tres años tendiendo a disminuir la tasa de diferenciación con Cuevas del Almanzora.

En este sentido, el Ayuntamiento ha puesto en marcha ayudas para el emprendimiento.

Pulpí Antas Cuevas Alm Vera Huércal O.

Participación y evolución de autónomos 2003-2013

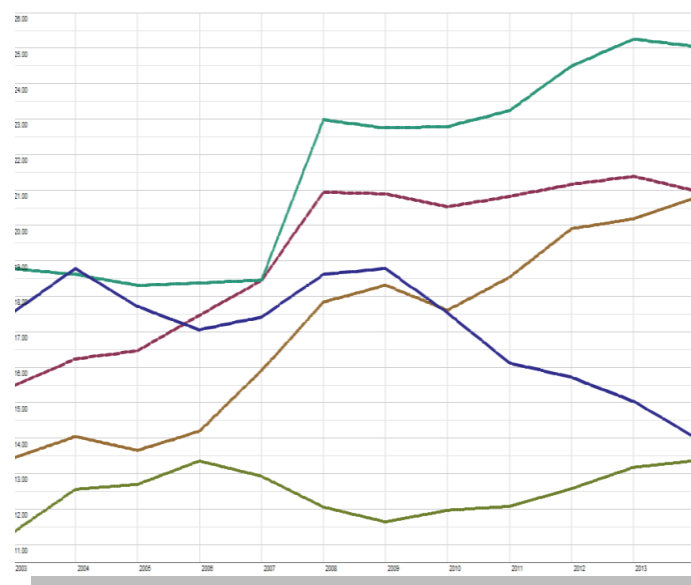

4.5.- DAFO

DEBILIDADES	FORTALEZAS
<ol style="list-style-type: none"> 1. Tasa de desempleo superior al entorno y mercado laboral dependiente de la economía de otros municipios. 2. Feminización de la tasa de desempleo: mayor que la provincial y con tendencia ascendente, abandono del mundo laboral para el cuidado de hijos/as, alto desempleo en mujeres formadas (techo de cristal), baja calidad del empleo femenino. 3. Gran bolsa de personas que no busca empleo y que tienen como filosofía vivir a través de asistencia social y subvenciones: alta tasa de desempleo de larga duración. 4. Gran tasa de desempleo en edad madura (30-39) y hombres mayores de 45 que provienen de sectores económicos en recesión. 5. Pérdida de población activa: jóvenes que emigran a otros países. 6. Pérdida de trabajo cualificado y baja cualificación de demandantes de empleo y del empleo. 7. Feminización y masculinización de sectores económicos (servicios-agricultura) y puestos de trabajo. 8. Disociación entre oferta y demanda laboral. 9. Escasa especialización de la economía y escasa relevancia del sector industrial. 10. Mayor tasa de paro de inmigrantes que en la provincia y Andalucía. 11. Baja calidad de empleo (básicamente ligado al sector agrícola): estacional, salarios bajos, inestable. 12. Disminución del índice de afiliación y de participación de autónomos. 13. Desequilibrio social con gran población inmigrantes de Europa del Norte con escasa integración social. 	<ol style="list-style-type: none"> 1. Menor tasa de desempleo que en la provincia, Andalucía y España. 2. Tendencia descendente de la tasa de desempleo masculina. 3. Menor tasa de desempleo femenino que en pueblos limítrofes. 4. Recuperación del sector construcción. 5. Aumento de la contratación indefinida y mejores tasas que la media provincial y andaluza. 6. Aumento en mayor medida del nº de contratos que en la provincia y Andalucía. 7. Mantenimiento de la tasa de emprendimiento.

4. Análisis del Mercado Laboral

AMENAZAS	OPORTUNIDADES
<ol style="list-style-type: none">1. Tendencia al crecimiento del desempleo en municipios limítrofes y cierta tendencia a la recesión en Vera y Huércal Overa.2. Mayor cualificación del empleo y personas desempleadas en municipios limítrofes.3. Especialización de la economía de municipios limítrofes: Servicios, turismo y agricultura y baja especialización de la local4. Apuesta en municipios cercanos por el emprendimiento.5. El empleo en Cuevas del Almanzora depende de la economía (especialmente agricultura) de pueblos limítrofes y está generando un gran grupo de población en el municipio (esencialmente inmigrante, de baja cualificación y salarios bajos) que no genera valor económico añadido a nivel local, ni establece vínculos fuertes de identidad con el territorio y que reside en éste llamado por la oferta laboral de municipios limítrofes.6. Escasa capacidad económica de la población que, junto a otras causas, genera baja atracción a inversiones externas.	<ol style="list-style-type: none">1. Gran potencial para la economía de especialización en el sector agrícola y aumento a nivel nacional e internacional de éste.2. Sinergias con municipios vecinos para el fortalecimiento del empleo.3. Fortalecimiento y promoción desde la política nacional y Europea de programas de conciliación laboral y familiar.4. Gran potencial del sector industrial a través de sinergias con el sector agrario con gran capacidad para generar empleo.5. Potencialidad del sector turístico.6. Alto desarrollo económico del entorno por encima de la media provincial y regional.7. Ayudas y bonificaciones para contratación de jóvenes.8. Política regional, nacional y europea enfocada a generar empleo a través de regeneración económica inteligente especializada de territorios.



Análisis Económico

Cuevas del Almanzora

5. Análisis Económico

ÍNDICE

- 5.1 RESUMEN EJECUTIVO
- 5.2 DESCRIPCIÓN CUANTITATIVA DEL TEJIDO ECONÓMICO
- 5.3 ANÁLISIS DE LA COMPETITIVIDAD y PRODUCTIVIDAD EMPRESARIAL
- 5.4 CARACTERIZACIÓN DEL SECTOR AGRÍCOLA
 - 5.4.1 Recursos naturales
 - 5.4.2 Cultivos de secano: escasa importancia
 - 5.4.3 Cultivos de regadío: gran importancia
 - 5.4.4 Posicionamiento de la agricultura en la provincia
 - 5.4.5 Configuración empresarial
- 5.5 CARACTERIZACIÓN DEL SECTOR GANADERO
- 5.6 CARACTERIZACIÓN DEL SECTOR DE LA CONSTRUCCIÓN
- 5.7 CARACTERIZACIÓN DEL SECTOR SERVICIOS
 - 5.7.1 Competitividad y productividad del sector servicios
 - 5.7.2. Subsector comercio
 - 5.7.3. Subsector turismo y hostelería
 - 5.7.4 Subsector transporte
- 5.8 CARACTERIZACIÓN DEL SECTOR INDUSTRIAL
- 5.9 PRINCIPALES PROBLEMAS DE LA ECONOMÍA
- 5.10 DAFO

OBJETIVOS

- > Describir la situación de la estructura empresarial
- > Analizar la situación de las empresas
- > Analizar la competitividad y productividad de las empresas locales
- > Descripción de la configuración de los diferentes sectores del municipio
- > Analizar el peso de los sectores fundamentales de Cuevas del Almanzora con respecto a la realidad regional y nacional

DOCUMENTOS ANALIZADOS

- > INE: instituto Nacional de Estadística
- > Argos Local de Andalucía
- > SIGEA.- Sistema de información de Estadística de Andalucía
- > Sistema de información del Ayuntamiento de Cuevas del Almanzora
- > Entrevistas y Encuestas.- fuentes propias

5.1 RESUMEN EJECUTIVO

Cuevas del Almanzora ha sido tradicionalmente un municipio referente económico en la provincia de Almería, primero por su riqueza minera y posteriormente por su riqueza agrícola.

El **clima y la riqueza natural** son la base de la economía de Cuevas del Almanzora desde sus orígenes.

Hasta finales de los años 80 se configuraba en el entorno como referencia de ciudad de servicios y comercio, y con un fuerte desarrollo de la agricultura y centro de referencia comarcal de este sector. Era un municipio próspero, moderno y de gran nivel económico.

A partir de los años 90 **esta situación privilegiada en el entorno se ha ido perdiendo** paulatinamente hasta el día de hoy, en el que presenta problemas estructurales en su economía.

Esta situación ha venido determinada esencialmente por el gran desarrollo experimentado por los municipios limítrofes en diferentes sectores y la especialización económica de cada uno de ellos (Antas: agricultura y transporte; Pulpí: agroalimentación; Huércal Overa: servicios y comercio; Vera: turismo y comercio), como vamos a ver más adelante.

Actualmente el municipio presenta una **estructura económica especializada en el sector agrícola, pero menos competitiva** que el entorno, y basada en sectores con mano de obra de bajos salarios y escasa cualificación.

Basa su modelo económico en el sector de hortalizas en el que tiene una gran importancia a nivel provincial y en el entorno.

Especialmente destaca la sandía y el melón, de la que es el principal productor provincial.

Habiendo experimentado este sector un gran crecimiento desde los años 70, ha influido también en la creación y crecimiento de sectores auxiliares a ésta como es la **industria agroalimentaria y el transporte**.

Durante los años del boom económico tuvo una especial importancia el **sector de la construcción** que, actualmente está en bajos niveles de empleo pero con **síntomas de recuperación**.

El **sector servicios** tiene una gran importancia en cuanto a número de empresas y empleo pero, sin embargo, presenta poco valor añadido y escaso atractivo, especialmente el comercio y la hostelería.

El **sector turístico** ha tenido un gran desarrollo pero no se ha llevado a cabo ese desarrollo óptimamente, aportando poco valor económico y empleo al municipio.

5. Análisis Económico

Actualmente Cuevas del Almanzora se encuentra en un **momento decisivo en su historia**, en el que debe cambiar su modelo económico actual con el gran reto de generar un desarrollo económico sostenible que:

- > Garantice la continuidad y fortaleza del **sector agrícola** sin poner en riesgo su crecimiento por la falta de recursos hídricos y el cambio climático y, que a la vez, asegure la protección medioambiental del entorno.
- > Ponga en valor el importante patrimonio etnográfico, histórico, cultural y natural, desarrollándose como **destino turístico** con Marca propia y de prestigio.
- > Genere un importante **sector industrial** ligado a la agricultura, medioambiente y recursos endógenos de la zona desde una base de sostenibilidad.
- > Sitúe al municipio como referente para compras y ocio recuperando su prestigio tradicional.

Pese a que el reto parece difícil, no lo es teniendo en cuenta la importante riqueza natural del municipio, la fortaleza de su tejido agrícola actual y la capacidad innovadora y emprendedora que sus habitantes han demostrado a lo largo de sus siglos de historia.

5.2 DESCRIPCIÓN CUANTITATIVA DEL TEJIDO ECONÓMICO

Alto número de establecimientos por habitantes

En la siguiente tabla observamos que Cuevas presenta un **alto número** de establecimientos por cada 100 habitantes, en comparación con Andalucía y Almería Provincia. También se observa los estragos de la crisis de 2007 por el descenso generalizado de éste índice en Cuevas, observándose una pequeña **recuperación entre 2013 y 2015**.

La **recuperación** del número de empresas **comienza un año antes y es mayor que en la provincia de Almería, coincidiendo con el aumento de población en el año 2013, especialmente inmigrantes** (Ver capítulo 6).

Número de establecimientos en Cuevas (X por cada 100 habitantes)

	2008	2009	2010	2011	2012	2013	2014	2015
Cuevas	8,46%	8,63%	7,90%	7,94%	7,49%	7,03%	7,72%	7,69%
Almería	6,87%	7,45%	6,91%	6,84%	6,42%	6,17%	6,17%	6,58%
Andalucía	6,71%	7,26%	6,89%	6,84%	6,50%	6,19%	6,45%	6,56%

Gráfica de elaboración propia

Fuente: SIGEA

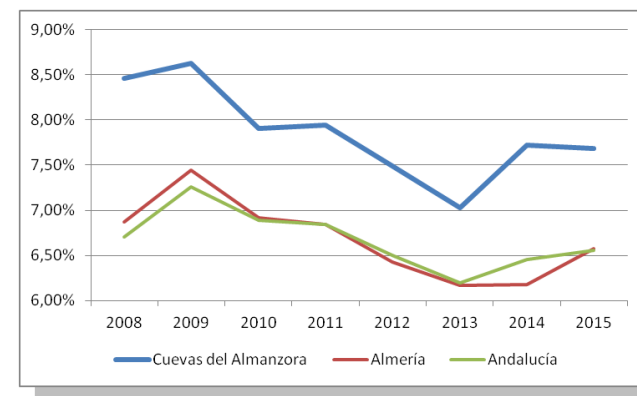

El número de establecimientos por cada 100 habitantes es de 6,6 , que es mayor que el que tiene Huércal Overa (5,6), que se sitúa en la media provincial y andaluza, levemente inferior a la media de Pulpí (7,8) y **muy inferior a la media de Vera (8,5)**.

5. Análisis Económico

Densidad de establecimientos baja: recuperación económica

Cuevas del Almanzora presenta una **densidad baja** de establecimientos (x establecimientos por cada km²) si la comparamos con Almería provincia y Andalucía tal como se muestra en la siguiente gráfica.

Densidad de establecimientos en Cuevas (X por cada Km²)

	2008	2009	2010	2011	2012	2013	2014	2015
Cuevas	3,72	4,36	3,87	3,87	3,72	3,53	3,82	3,99
Almería	5,23	5,81	5,48	5,48	5,16	4,92	4,94	5,26
Andalucía	6,31	6,91	6,61	6,61	6,29	5,99	6,21	6,31

Fuente: SIGEA

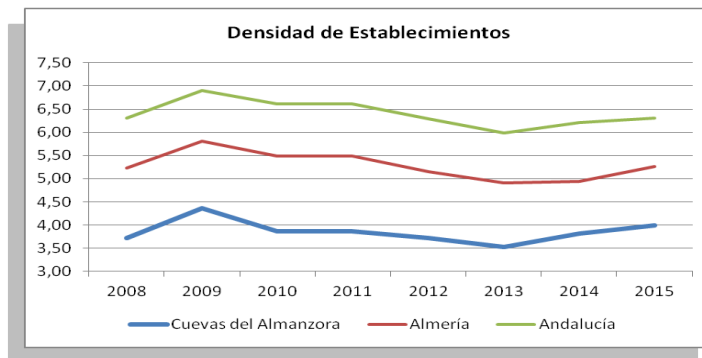

La tendencia que presenta es **descendente desde 2009**, año en el que empiezan a desaparecer establecimientos por la crisis económica. Sin embargo se observa una **pequeña recuperación**, tanto en el municipio de estudio como a nivel provincial y autonómico.

Forma jurídica: autónomos/as

Casi la mitad (47,44%) de los establecimientos de Cuevas están bajo la forma jurídica de **Persona Física**, seguido de **Sociedades Limitadas** con un 43,94 %. Solamente un 2,27% son Sociedades Anónimas.

Nº de establecimientos según forma jurídica 2014

Forma Jurídica	Nº	%
Persona física	501	47,44%
Sociedades anónimas	24	2,27%
Sociedades de responsabilidad limitada	464	43,94%
Comunidades de bienes y herencias yacentes	9	0,85%
Sociedades cooperativas	19	1,80%
Asociaciones	5	0,47%
Sociedades civiles, con o sin personalidad jurídica	3	0,28%
Entidades extranjeras	1	0,09%
Corporaciones locales	2	0,19%
Organismos públicos	7	0,66%
Congregaciones o instituciones religiosas	1	0,09%
Órganos Administración Estado y de C.C.A.A	10	0,95%
Uniones Temporales de Empresas	1	0,09%
Otros tipos no definido en el resto de claves	8	0,76%
Establecimientos permanentes de entidades no residentes en España	1	0,09%

Fuente: SIMA

Porcentaje de establecimientos según sector: escasa especialización

En 2015 existían en el municipio un total de 1.056 establecimientos, de las que 796 pertenecen al sector servicios, 180 al sector de la construcción y sólo 80 sector industrial.

Número de Establecimientos 2015 Gráfica de elaboración propia

Fuente: Informe ARGOS

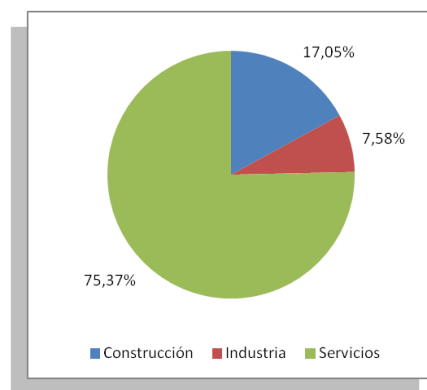

	Construcción	Industria	Servicios
Cuevas del Almanzora	17,05%	7,58%	75,37%
Pulpí	17,19%	7,7%	75,11%
Vera	13,28%	3,57%	83,15%
Huércal Overa	12,5%	5,76%	81,74%
Provincia	11,24%	6,48%	82,27%
Andalucía	9,13%	6,86%	84,01%

La composición de la estructura empresarial es muy parecida a Pulpí, aunque éste último municipio tiene un gran desarrollo de la agricultura.

Cuevas del Almanzora, pese a tener un gran **sector de servicios no destaca** como ciudad de servicios en el entorno, en el que es superada por Vera y Huércal Overa como municipios de referencia para compras y hostelería y es inferior a la media provincial y andaluza.

Destaca el gran número de establecimientos en el sector **industrial**. Sin embargo si comparamos este datos con los índices laborales (Ver capítulo 4), vemos que la **generación de empleo es ínfima y** muy por debajo del entorno. Así podemos decir que las empresas de este sector son pymes de pequeño tamaño que ofrecen servicios locales.

Destaca también el número de establecimientos del sector **construcción** en el que ocurre igual que en el industrial y cuyo **crecimiento en empleo es muy inferior** a la media del entorno.

5. Análisis Económico

Mayor número de microempresas con tendencia a aumentar

El 56,53 % de los establecimientos de Cuevas no cuentan con asalariados/as. Considerando una **Microempresa**, según definición de la UNE, aquella con menos de 10 trabajadores/as, se observa que el 94,89 % del total de establecimientos están dentro de la franja de Microempresas. Sólo el **2,94 % superan los 20 asalariados/as**.

Nos encontramos ante una presencia **predominante** de **Microempresas** en la localidad de estudio.

Nº de establecimientos según tramo de asalariados 2014							
Sin asal.	1 a 2 asal.	3 a 5 asal.	6 a 9 asal.	10 a 19 asal.	20 a 49 asal.	50 a 99 asal.	100 a 249 asal.
597	264	91	50	23	29		2
56,53%	25,00%	8,62%	4,73%	2,18%	2,75%		0,19%
MICROEMPRESA				PEQUEÑA EMPRESA		MEDIA EMPRESA	

Fuente: SIMA

Analizando la evolución por años, observamos un **incremento en el número de establecimientos sin asalariados (autónomos/as)** en detrimento de una pérdida de trabajadores/as en el resto de establecimientos provocado por la crisis.

Observamos como al principio de la crisis las empresas que más trabajadores pierden son las pequeñas de 1-2 trabajadores/as y posteriormente las de 3 a 5.

Las empresas que se han mantenido estables han sido las grandes que en su mayoría pertenecen al sector agrícola.

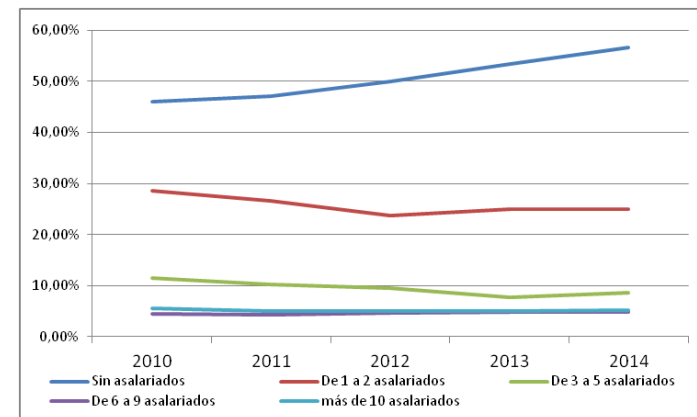

Gráfica de elaboración propia

Fuente: SIMA

Alta en IAE actividad empresarial: mejor que el entorno

La evolución de las altas en el Impuesto de Actividades Empresariales, en su epígrafe de **actividades empresariales**, se observan una relativa estabilidad desde 2008 hasta 2013, apenas variando en 5 puntos porcentuales.

Cuevas presenta unos valores más altos respecto al entorno y a la provincia de Almería y Andalucía.

Alta en IAE actividad empresarial en (x por cada 1000 habitantes)

	2008	2009	2010	2011	2012	2013
Cuevas	129,25	126,83	129,55	126,48	126,43	124,81
Almería	96,54	93,82	91,86	90,38	90,15	90,36
Andalucía	87,33	86,94	86,86	85,86	85,92	87,13

Gráfica de elaboración propia

Fuente: SIGEA

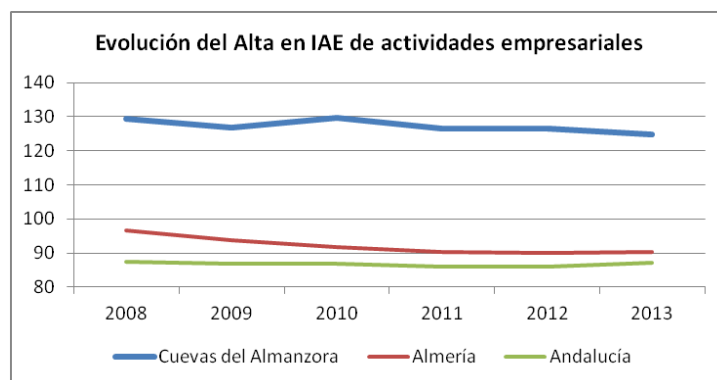

Alta en IAE actividad profesional: peor que el entorno

La evolución de las altas en el Impuesto de Actividades Empresariales, en su epígrafe de **actividades profesionales**, muestra un menor índice en Cuevas que en Almería y Andalucía.

Alta en IAE actividad profesional en (x por cada 1000 habitantes)

	2008	2009	2010	2011	2012
Cuevas	7,62	7,22	6,59	7,45	7,07
Almería	10,7	10,54	10,58	10,71	10,87
Andalucía	12,37	12,27	12,37	12,48	12,51

Gráfica de elaboración propia

Fuente: SIGEA

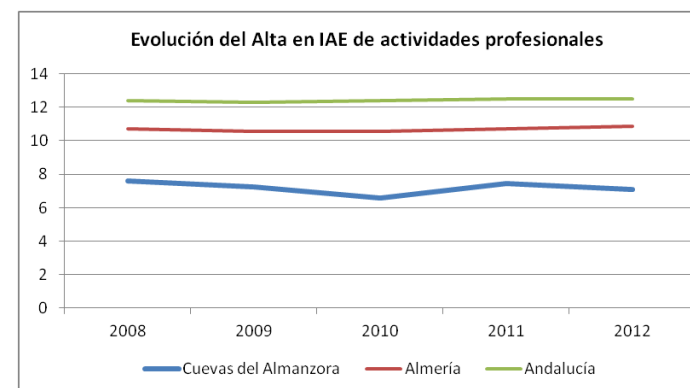

5.3 ANÁLISIS DE LA COMPETITIVIDAD y PRODUCTIVIDAD EMPRESARIAL

Metodología y muestra

En el ámbito del presente diagnóstico se ha realizado un **análisis cuantitativo y cualitativo del tejido empresarial del municipio** a través de encuestas y entrevistas en profundidad a un muestreo de los distintos sectores económicos y de las distintas zonas en las que se distribuye la actividad económica. Además se han realizado foros y entrevistas a expertos/as.

Analizamos los factores clave de la **competitividad y productividad de cada sector** económico y la **situación con respecto a éste de las empresas de Cuevas del Almanzora**, a fin de determinar su posicionamiento en el mercado global y las necesidades y potencialidades

Se ha realizado un **análisis de 24 empresas** sobre factores de **competitividad, productividad y responsabilidad social** de éstas y del estado de responsabilidad social.

El análisis se ha realizado en distintos sectores económicos, para lo cual hemos dividido las empresas en: Servicios, Construcción, Comercio, Hostelería y Agricultura.

Así mismo, se han realizado valoraciones de los distintos ítems según tamaño de las empresas, para lo cual se han creado 3 segmentos: de 1 a 9 trabajadores/as, de 10 a 49 trabajadores/as y de más de 50 trabajadores/as.

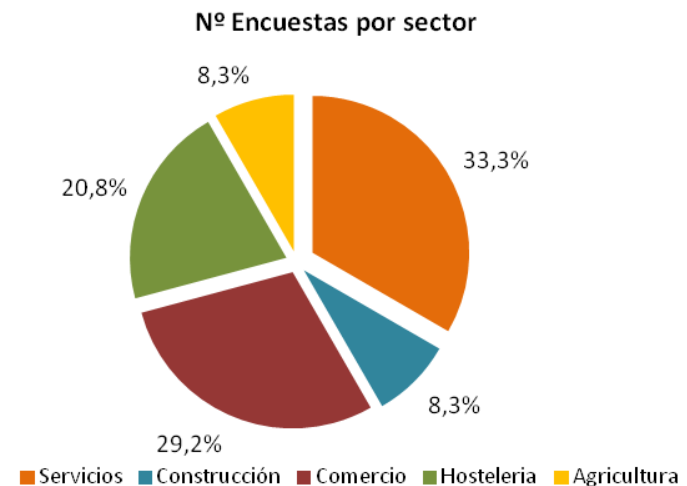

Información analizada

Se han analizado tres grandes bloques de contenidos:

A. CARACTERIZACIÓN DE LAS EMPRESAS

1. Empleo
2. Mercado
3. Implantación de la cultura de la innovación.
4. Importancia de la calidad y la gestión hacia el cliente.
5. Implantación de indicadores de responsabilidad social (especialmente de la igualdad entre mujeres y hombres).

B. INDICADORES DE PRODUCTIVIDAD Y COMPETITIVIDAD

1. Gestión y gobierno.
2. Gestión de recursos humanos.
3. Calidad.
4. Capacidad comercial y venta.
5. Servicio de compras.
6. Gestión financiera.
7. Medioambiente.
8. Relación de la empresa con el entorno.

C. RESPONSABILIDAD SOCIAL DE LA EMPRESA.**A. CARACTERIZACIÓN DE LAS EMPRESAS****A.1 Empleo.****Pequeño tamaño de las empresas**

El 79,2 % de las empresas encuestadas tienen menos de 10 trabajadores/as, un 8,3 % entre 10 a 49 y un 12,5 % superan los 50 asalariados/as.

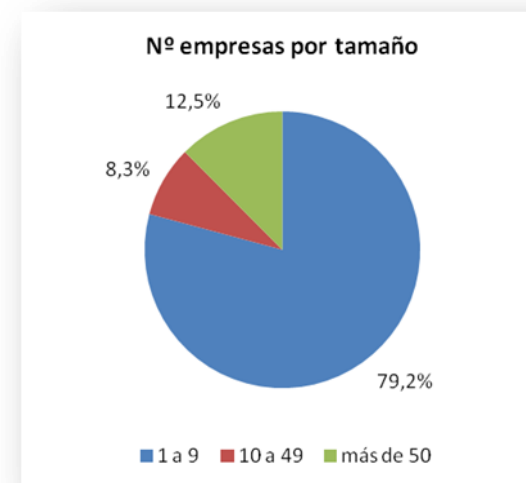

5. Análisis Económico

Microempresas en servicios y hostelería y grandes empresas en agricultura

Como observamos las **grandes empresas** se concentran en el sector **agricultura**, si bien hay que destacar que aunque estas empresas contratan a un gran número de personas, la **contratación es estacional**.

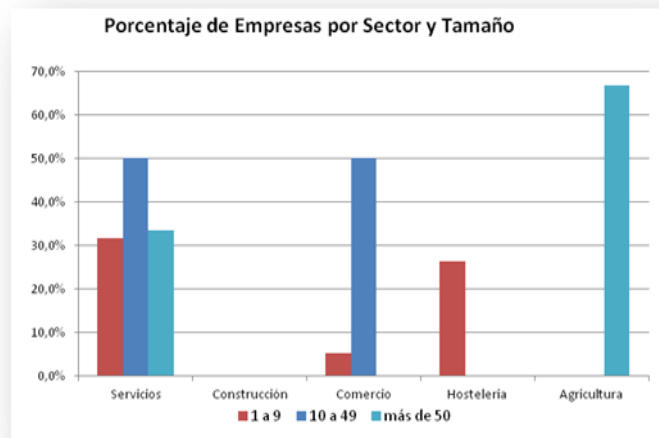

Masculinización del empleo y de sectores económicos

De las empresas encuestadas hay mayor porcentaje de hombres trabajando (74,9 %) que de mujeres (25,1 %). Si analizamos los datos por sectores, observamos que sólo el **sector comercio y hostelería superan en número las mujeres frente a los hombres**, mientras que la construcción, servicios y agricultura presente una acusada masculinización.

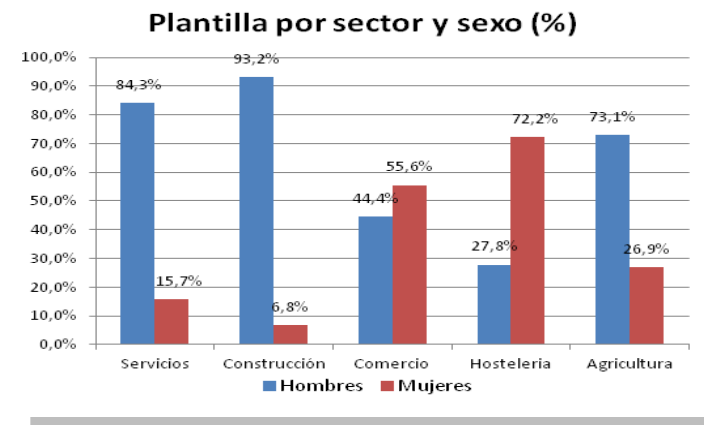

Tendencia positiva del empleo

Todos los sectores tienen tendencia a subir o mantenerse estables.

El único sector que presente un **28 % de tendencia a la baja es el comercio**.

Por otro lado el sector de la construcción marca tendencia positiva en un 100% de las empresas.

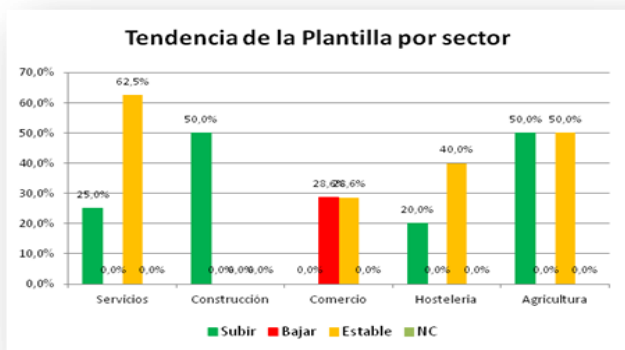

A.2 Innovación.

El sector que mayor importancia le da a la innovación como factor de competitividad es la **agricultura** seguido del **industrial**.

Las empresas de **comercio** no han valorado éste ítem, otorgándole escasa importancia. Servicios y hostelería aún puntuando con valores superiores al 3 como importante para su sector, no lo tienen implantado en su empresa

A.3 Mercado.

Respecto al mercado que presentan las empresas, destaca que:

- **Comercio** y **hostelería** son los sectores que mayormente se mueven en un mercado de carácter local.
- **Sector Servicios** presenta una gran proyección comarcal incluso nacional

Tan sólo 3 empresas (12,5%) del total de las empresas de la muestra manifiestan realizar exportación. Dos de ellas pertenecen al sector agrícola y una a servicios (transportes).

Las empresas que **exportan** declaran que **la tendencia de la facturación en la exportación es a subir en gran medida** con más del 50% de la tasa.



A.4 Calidad: Certificaciones.

Se ha preguntado si la empresa dispone de los siguientes documentos: certificados de calidad, medio ambiente, OHSAS 18000, de Responsabilidad Social e Igualdad, código ético, protocolo de acoso sexual, Plan de Prevención de Riesgos Laborales y otros.

Más adelante se vuelven a analizar los diferentes aspectos de la calidad.

Plan de Riesgos Laborales.

Es el documento con **mayor presencia** en las empresas encuestadas. Queda patente su obligatoriedad legal.

Así el 37,5% de las respuestas negativas corresponde a empresas autónomas que no tienen ningún trabajador o trabajadora por cuenta ajena a su cargo y por tanto no les es obligatorio el plan.

OHSAS 18000

Sólo **una empresa** dispone de la certificación OHSAS 18.000, siendo ésta del sector de la **construcción** (sector en el que es obligatorio para la exportación) y con una plantilla de entre 10 a 49 trabajadores/as.

Responsabilidad Social Empresarial e Igualdad.

Sólo una empresa, del sector agrícola, dispone de un Plan de igualdad y Responsabilidad Social.

Esta misma empresa, en el ámbito del Plan de Igualdad, tiene un protocolo de acoso sexual y un plan de conciliación de la vida familiar y laboral.

Código Ético.

Sólo dos empresas (hostelería y agrícola) disponen de código ético en su empresa.

Calidad y Medio Ambiente

El **33,3%** de las empresas encuestadas afirman disponer de certificados de calidad y el 17% de medioambiente.

Los sectores que tienen implantado el certificado de calidad en mayor medida con un 100% son agricultura y construcción, seguido del sector comercio (**éstos no tienen certificación medioambiental**).

Son las empresas de medio y gran tamaño las que cuentan con un mayor número de certificaciones (un 16,7% de ellas).

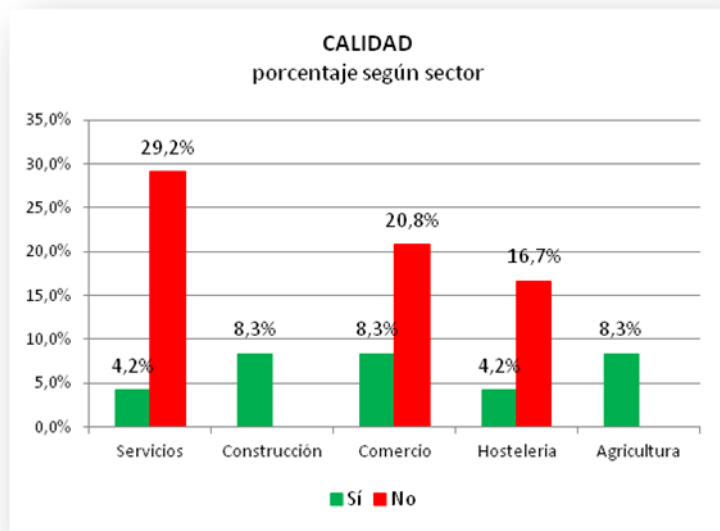

Medio ambiente

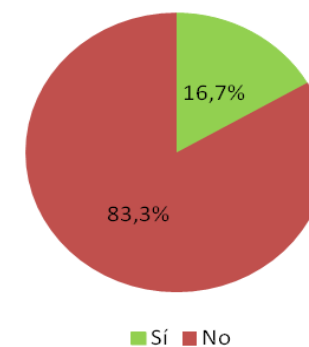

5. Análisis Económico

B. FACTORES CLAVE DE COMPETITIVIDAD Y PRODUCTIVIDAD

Hemos estudiado 9 áreas distintas de la empresa que engloban a **41 ítems y 10 preguntas** abiertas. A continuación describimos la situación del tejido empresarial en general, realizando en los siguientes epígrafes un análisis específico de cada sector.

Ítem	Import. en el Sector	Import. en su empresa	Implant. su empresa	Diferencial Sector/apl.	Diferencial Empr/impl
Gestión y Gobierno	1,56	1,64	1,43	-0,13	-0,21
Gestión RRHH	1,57	1,67	1,51	-0,06	-0,16
Cualificación Formación Continua	1,95	1,99	1,95	0	-0,04
Calidad	2,07	2,24	2,05	-0,02	-0,19
Capacidad comercial / Venta	1,69	1,69	1,62	-0,07	-0,07
Proveedores Compras	1,66	1,68	1,38	-0,28	-0,30
Gestión financiera	2,12	2,12	1,99	-0,13	-0,13
Medio ambiente	1,48	1,44	1,58	0,1	0,14
Entorno	2,01	2,05	2,24	0,23	0,19
TOTAL MEDIA	1,79	1,84	1,75	-0,04	-0,09

Estos han sido calificados en una escala de 0 a 3, equivaliendo el 0 a “no procede”, el 1 a “nada”, el 2 a “importante” y el 3 a “clave”.

Los ítems que se consideran **clave para la competitividad y productividad del sector no coinciden con el nivel de implantación** de éstos en sus empresas:

- Gestión financiera: menor implantación en la empresa pero con valores muy positivos para las empresas (Ver ap. B.7).
- Calidad: menor implantación en la empresa.
- Entorno: mayor implantación en la empresa.

Les conceden **poca importancia** en el sector y aún menor importancia e implantación a todos los ítems relaciones con la **visión estratégica y moderna de la empresa: gestión, RRHH y Medioambiente.**

Una importancia media le dan a formación y capacidad comercial.

Llama la atención que pese a considerar clave para el sector y la empresa la gestión de **proveedores y compras**, la tienen escasamente implantada en la empresa, siendo en la que mayor diferencia existe entre la importancia y la implantación.

Asimismo al **medioambiente** le dan un **valor bajo** (realmente es muy importante), pero lo **aplican** por **obligatoriedad** normativa.

El entorno: clave de la competitividad // escasa visión estratégica

La diferencia entre la importancia en el sector y la aplicación en la empresa es lo que nos da la información sobre la competitividad de la empresa (positiva o negativa)

Así vemos que los valores positivos y por tanto, en base a los cuales las empresas son **altamente competitivas** con respecto a otras empresas del sector son la aplicación de medidas **medioambientales y el entorno** que es altamente favorecedor para su actividad.

Los factores de **menor competitividad** son: **gestión de proveedores** (altos costes de electricidad, materias primas, agua, etc.), y **gobierno (visión estratégica)**.

Destaca una **competitividad media baja** en la **Gestión de RRHH y gestión financiera**.

Factores clave para la competitividad y productividad

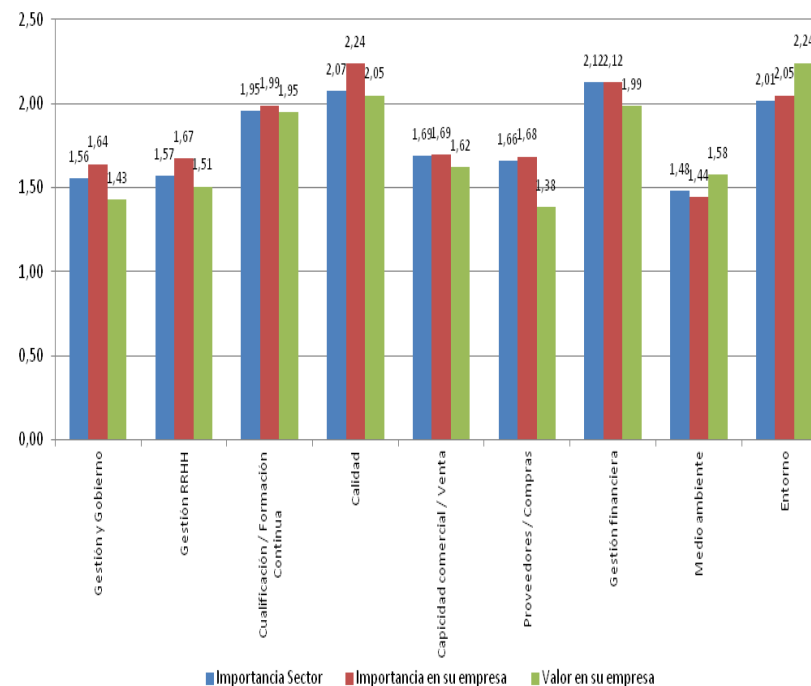

5. Análisis Económico

B.1 Gestión y Gobierno.

Gestión y Gobierno	Importancia en el Sector	Importancia En su empresa	Valor en su empresa	Diferencial
Dispone de Plan Estratégico	1,67	1,72	1,40	-0.27
Utiliza herramientas tic en la gestión: ERP, cloud	1,44	1,56	1,45	0.1
TOTAL MEDIA	1,56	1,64	1,43	0,13

- El **plan estratégico** alcanza en el sector **Agrícola** la catalogación de factor clave y en el de construcción muy importante, y manifiesta la coherencia de actuar conforme al valor que le da.
- Servicios y comercio le dan un valor medio-alto pero la implantación es mínima. Hostelería ni le da valor ni lo implanta. Son por tanto sectores con poca visión estratégica del negocio,
- **La Utilización de herramientas TIC en la gestión** es un factor calificado como **clave** en el sector de los servicios y agrícola. Tienen una alta implantación en estos sectores, si bien en servicios está por debajo del valor.
- **En comercio y Hostelería es donde menos implantación tienen las TIC.**
- Son las empresas medianas y grandes las que mayor implantación hacen de éstas.

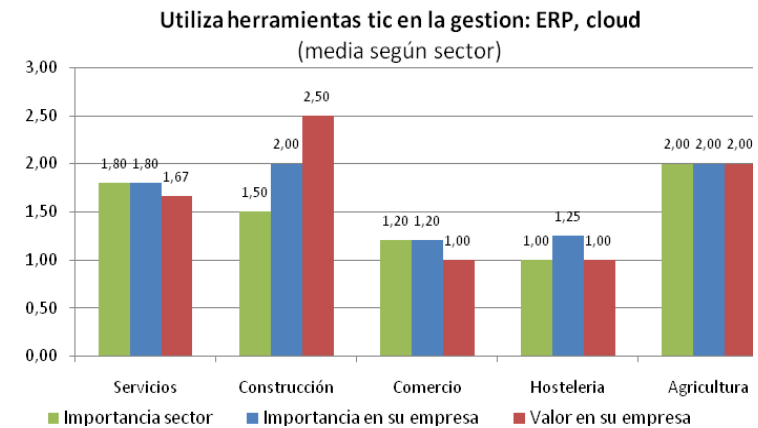
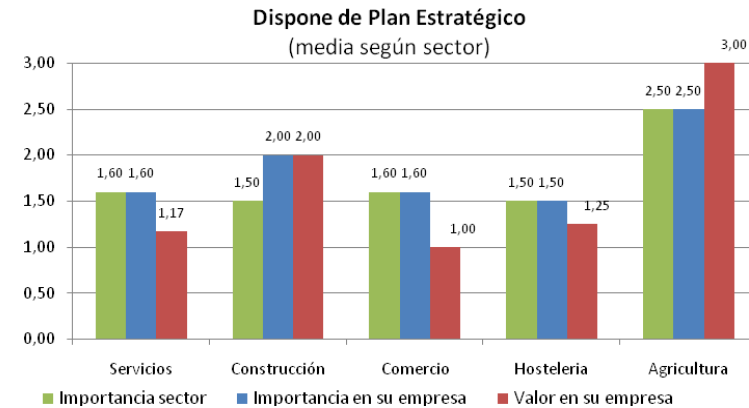

B.2 Gestión de los recursos humanos.

Este factor adquiere la valoración global de un 1,57 con una **muy baja valoración global e implantación** siendo uno de los diferenciales medio- bajo de las encuestas.

Se puede decir que la valoración que le dan a los recursos humanos es un enfoque dirigido a **optimizar la productividad y beneficios de la empresa**, no tanto así como al propio sistema de gestión de recursos humanos.

Gestión de los recursos humanos	Importancia en el Sector	Importancia su empresa	Valor su empresa	Diferencial
¿Tiene un sistema de gestión de Recursos Humanos y una planificación del personal por escrito?	1,53	1,65	1,52	-0,01
Mide la productividad por objetivos y aplica incentivos	2,00	2,05	1,74	-0,26
¿Evalúa el desempeño de trabajo de sus empleados/as?	2,16	2,39	2,11	-0,05
Usa herramientas tic en la gestión de Recursos Humanos	1,28	1,41	1,28	0,00
Realiza Análisis y Descripción puestos de trabajo	1,47	1,56	1,37	-0,10
Reserva de puestos a personas con discapacidad y/o sexo menos representado	1,21	1,28	1,21	0,00
¿Tienen email corporativo los trabajadores/as?	1,32	1,39	1,32	0,00
TOTAL MEDIA	1,57	1,67	1,51	0,06

- Al ítem que **mayor importancia** se le da es a la evaluación del **desempeño de los trabajadores y trabajadoras y a la medición de la productividad.**, siendo éste también el que menos se aplica en la empresa, y, por tanto, en el que presentan **menor competitividad**.
- Se les da **menor importancia a los ítems relacionados con responsabilidad social**, como son la disposición de medidas para la contratación de mujeres y de personas con discapacidad y a la promoción de la igualdad.
- Las empresas que implantan sistemas de gestión de RRHH son las **grandes** que coinciden que son las del sector agrícola.
- Los sectores que **mayor importancia** le dan son agricultura y construcción, y el que **menos comercio y hostelería** que es también el que menor implantación tiene.
- El que **menor competitividad** presenta es el sector **servicios**

B.3 Cualificación/Formación Continua.

Al ítem en su totalidad le dan una importancia **media**, y una aplicación levemente inferior a la importancia otorgada.

Ligan la formación al **cumplimiento de la normativa** tanto en materia de empleo como la que afecta al puesto de trabajo y **no** tienen una visión estratégica de la formación como **parte sustancial de la competitividad** de la empresa.

Cualificación/ Formación continua	Importancia en el Sector	Importancia su empresa	Valor en empresa	Diferencial
El personal dispone de la formación requerida a su puesto	2,32	2,37	2,79	0,47
Dispone de plan de formación continua según estudio necesidades previo	2,06	2,12	1,95	-0,11
La formación está ligada al desempeño de funciones y plazas de promoción	2,21	2,21	2,15	-0,06
Realiza Teleformación	1,58	1,63	1,29	-0,29
Se realiza en horas fuera de horario laboral	1,61	1,61	1,56	-0,05
TOTAL MEDIA	1,95	1,99	1,95	0,00

- El ítem **más valorado** es a la **puesta a disposición de formación** para trabajadores/as, declarando que aplican esta circunstancia más que el sector lo requiere.
- Le dan una gran importancia a que la formación esté ligada a las **necesidades del puesto de trabajo**.
- El **menos valorado** es el que hace referencia a la formación en horas laborales y teleformación (menor implantación tiene) que están ligados con la **conciliación y productividad** del tiempo de trabajadores/as.
- Este grupo de ítems está referido tanto a la competitividad del sector como a la responsabilidad social.

B.4 Calidad.

Le otorgan una importancia **alta** en el sector y aun mayor en su empresa, presentando valores diferenciales mínimos con respecto al sector y máximos con respecto a su empresa. **Tienen la percepción general que deben mejorar en calidad por encima de las demás empresas ser éste un factor clave de competitividad.**

Calidad	Importancia en el Sector	Importancia su empresa	Valor en empresa	Diferencial sector	Diferencial empresa
¿Personal asignado a calidad?	1,53	1,75	1,53	0,00	-0,22
Área clave de calidad	1,53	1,69	1,33	0,19	-0,36
¿sistema de atención al cliente para quejas y reclamaciones?	2,32	2,42	2,30	0,02	-0,12
¿Realiza estudios de necesidades del cliente y satisfacción?	2,47	2,61	2,45	0,02	-0,16
¿Informa al cliente debidamente del producto y tiene sistema de etiquetado?	2,53	2,72	2,63	-0,10	-0,09
TOTAL MEDIA	2,07	2,24	2,05	0,03	-0,19

- Consideran clave para el sector la información al consumidor sobre el producto (requisito legal), los estudios de necesidades de éste y disponer de un sistema de quejas y reclamaciones (exigencia legal).
- Sin embargo no disponen de departamento o personal asignado a calidad, especialmente las pequeñas empresas.
- Cumplen con las **exigencias legales** sobre información al cliente pero **no** tienen un **enfoque claro al cliente**. El sector agrícola es el que menos implantación tiene de estos sistemas y hostelería el que más.
- Además de agricultura, los que más se adaptan a las **necesidades del cliente son servicios y hostelería, que son también los que menos información del producto ofrecen.**
- **Recordemos que solo un 33% disponen de certificado de calidad.**
- Sectores que le dan mayor importancia y mayor aplicación: construcción y agricultura.
- Sectores que le dan **menor importancia** e implantación: **comercio**, aunque aplica en gran medida el sistema de quejas y reclamaciones y la atención al cliente.
- Sector menos competitivo (importancia media y baja aplicación): hostelería y servicios.

5. Análisis Económico

B.5 Capacidad comercial/venta.

Es un ítem con una valoración global **media/alta** y en los que **menor diferencia** presenta con respecto a su aplicación en la empresa, dada la **importancia de la capacidad de ventas**. Sin embargo se observa una **baja profesionalización** del departamento de ventas.

Capacidad comercial /Venta	Importancia en el Sector	Importancia su empresa	Valor en empresa	Diferencial
Tiene plan de marketing	1,72	1,67	1,67	-0,05
Tiene departamento de ventas	1,68	1,79	1,50	-0,18
¿Dispone de un sistema de información del mercado, clientes y competencia?	1,89	1,95	1,85	-0,04
¿Dispone de página WEB?	1,79	1,83	1,95	0,16
¿Realiza comercio on-line?	1,44	1,41	1,33	-0,11
¿Pertenece a asociaciones empresariales/redes?	1,89	1,89	1,82	-0,07
Forma al personal en técnicas de venta	1,67	1,61	1,65	-0,02
Usa Redes sociales	1,53	1,50	1,57	0,04
Tiene Community manager o especialista en ventas online?	1,56	1,59	1,25	-0,31
TOTAL MEDIA	1,69	1,69	1,62	-0,07

- El ítem más valorado: sistema de información del mercado y de la competencia y asociacionismo. Estas características están más asociadas a empresas grandes del sector agrícola y construcción.
- Mientras que para las empresas **grandes** es de mayor importancia tener **plan de marketing** y departamento de ventas, para las **pequeñas** es fundamental la disposición de **páginas WEB** y comercio online. En estos ítems destaca la **hostelería** que tienen implantada la web y el comercio online en doble medida que el sector comercio y muy por encima del sector servicios.
- El comercio online está poco implantado, superándolo las redes sociales como forma de promoción.
- Destaca la escasa implantación de personal especializado en ventas y en marketing online.
- El sector servicios le otorga una gran importancia a la capacidad comercial, por encima de comercio que es el que menos implantación tiene del ítem en su conjunto.
- Y es también el sector servicios y comercio los que mayor diferencia presenta entre lo que exige el sector y la implantación en su empresa.

B.6 Proveedores/compras.

Es un ítem con una valoración global **media/baja** pero con grandes diferencias: **baja competitividad de las empresas respecto al sector.**

Proveedores/compras	Importancia en el Sector	Importancia su empresa	Valor en empresa	Diferencial
¿Tiene un departamento de compras?	1,95	1,95	1,52	-0,42
Tiene en cuenta la compra de productos de comercio justo	1,37	1,42	1,24	-0,13
TOTAL MEDIA	1,66	1,68	1,38	-0,28

- Le dan mayor importancia las empresas medias (10 a 49 trabajadores/as) pero lo aplican en mayor medida las empresas grandes.
- Presenta valores similares en todos los sectores excepto en Servicios que le concede un valor muy inferior a la media.
- Comercio y hostelería consideran importante la compra de productos locales, pero son los sectores que menos lo aplican.
- El sector menos competitivo es comercio y hostelería.

¿Tiene un departamento de compras? media según sector)

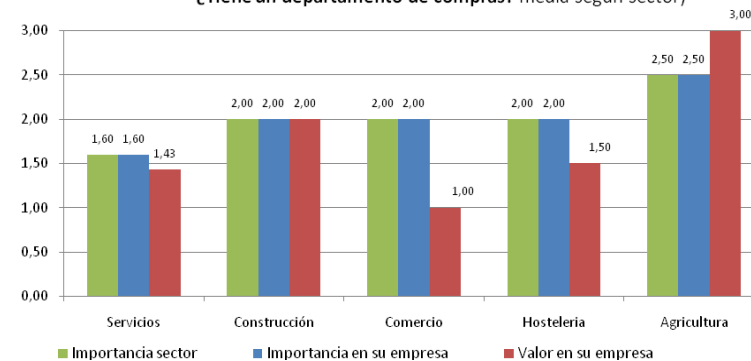

Tiene en cuenta la compra de productos de comercio justo (media según sector)

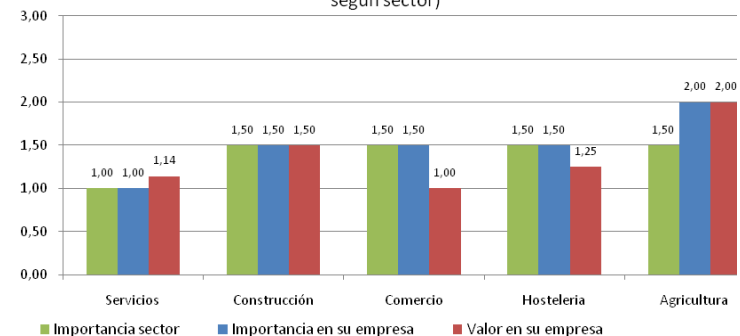

B.7 Gestión financiera.

Es un ítem con una valoración global **alta** y gran aplicabilidad en la empresa lo que denota que la gestión económica es una de las preocupaciones principales de la empresa.

Gestión financiera	Importancia en el Sector	Importancia su empresa	Valor en empresa	Diferencial
Analiza el flujo financiero de compras/ventas	2,33	2,39	2,45	0,12
Depende de financiación externa	1,95	1,89	1,55	-0,40
Tiene problemas para conseguirla	1,89	1,89	1,42	-0,47
Realiza análisis de costes por servicio	2,32	2,32	2,53	0,21
TOTAL MEDIA	2,12	2,12	1,99	- 0,14

Ante la pregunta abierta a las empresas sobre si obtienen financiación externa y su porcentaje, el **20,83 % no necesitan financiación externa y un 37,50 % prefieren no contestar.**

- Los ítems que no se aplican en la empresa en gran medida están referidos a financiación externa lo que denota el **buen estado financiero de las empresas.**
- La realización de análisis de coste por productos y el análisis de flujos financieros son los ítems con mayor valoración y que se aplican por encima de la importancia que tiene, especialmente para las pequeñas empresas.
- Para las grandes empresas los ítems más importantes son los relacionados con la financiación.
- Construcción y hostelería son los sectores que menos importancia le dan al flujo financiero.
- El análisis de costes y la dependencia de financiación externa es muy importante para agricultura y construcción, mientras que comercio es el sector que menos depende de ésta.
- Comercio y hostelería son los sectores para los que menos importante es el análisis de costes.

B.8 Medioambiente.

Es un ítem con una valoración global **baja** pero con una gran aplicación en la empresa por la normativa que les obliga a implantar determinadas acciones.

Medio Ambiente	Importancia en el Sector	Importancia su empresa	Valor en empresa	Diferencial
Conoce y aplica la normativa medioambiental	1,68	1,68	1,95	0,27
Mide la huella de carbono de su actividad	1,22	1,11	1,05	0,17
¿Es clave en los gastos su consumo energético / agua y desecho de residuos?	1,53	1,53	1,74	0,21
TOTAL MEDIA	1,48	1,44	1,58	-0,10

- En este apartado lo más valorado es el hecho de conocer la normativa medioambiental que declaran aplicar "por encima de la normativa".
- Igual ocurre con la aplicación de medidas medioambientales para ahorro de costes. Este ítem lo aplica la hostelería en mayor medida con respecto a la importancia que tiene.
- Por el contrario, la medición de la huella de carbono es la menos valorada e implantada de los que se deduce la escasa concienciación de la importancia del medioambiente.
- El sector construcción es el que más importancia y aplicación le da.

- La medición de la huella de carbono la realizan más las empresas medianas que las pequeñas y las grandes y son también las que en mayor medida aplican la normativa que no les es exigible.
- Sobre las medidas de ahorro, el recurso más usado es la sustitución de luminaria por bajo consumo (29,17 %) seguido del reciclaje.

Sobre la pregunta abierta sobre la contaminación producida en sus empresas, más de la mitad han preferido **no contestar**.

Un 12,50 % afirman no generar contaminación y otro 12,50 % originan residuos orgánicos.

El sector **servicios** es el que más residuos peligrosos genera y agricultura residuos orgánicos y agrícolas

	Ning.	Gas aire Acondic.	Combustión	Orgánico	Residuos agrícolas	Residuos peligrosos	NS/NC
Servicios	8,33%	4,17%	4,17%	0,00%	0,00%	4,17%	12,50%
Construcción	0,00%	0,00%	4,17%	0,00%	0,00%	0,00%	4,17%
Comercio	4,17%	0,00%	0,00%	0,00%	0,00%	0,00%	25,00%
Hostelería	0,00%	0,00%	0,00%	8,33%	0,00%	0,00%	12,50%
Agricultura	0,00%	0,00%	0,00%	4,17%	4,17%	0,00%	0,00%
TOTAL	12,50%	4,17%	8,33%	12,50%	4,17%	4,17%	54,17%

5. Análisis Económico

B.9 Entorno.

Es un ítem con una valoración global **alta**, destacando que el único valor **negativo** es la falta de mano de obra cualificada

Entorno	Importancia en el Sector	Importancia en su empresa	Valor en su empresa	Diferencial
El sector es importante o fuerte en su municipio	1,79	1,79	1,95	0,17
Considera el sector donde trabaja como clave para el desarrollo de su municipio	1,74	1,79	2,15	0,41
Dispone de materias primas suficientes / proveedores	2,21	2,22	2,57	0,36
Disponer de mano de obra cualificada suficiente en el municipio	2,32	2,39	2,29	-0,03
TOTAL MEDIA	2,01	2,05	2,24	0,23

- Lo mejor valorado es la disponibilidad de materias primas suficientes.
- Hostelería y agricultura son los que mayor valor le dan al entorno como clave de su empresa y a la vez, se consideran muy importantes para el desarrollo futuro del municipio.
- Hostelería y comercio consideran que actualmente la importancia del sector es menor de lo que debería ser.
- Las empresas medianas son las que otorgan mayor valor al ítem.
- Para servicios lo más importante es la materia prima y la mano de obra cualificada.
- Para construcción lo más importante es comercio y para comercio el disponer de materias primas.

B.10 Sectores económicos con potencial en su municipio.

El 54,17 % de las empresas encuestadas ven el **turismo** como el sector económico con mayor potencial futuro para el municipio.

El 20,83 % piensan que este potencial se halla en la agricultura.

	Turismo	Transporte	Servicios	Agricultura	NS/NC
Servicios	25,00%	4,17%	0,00%	0,00%	4,17%
Construcción	4,17%	0,00%	0,00%	0,00%	4,17%
Comercio	8,33%	0,00%	4,17%	8,33%	8,33%
Hostelería	12,50%	0,00%	0,00%	8,33%	0,00%
Agricultura	4,17%	0,00%	0,00%	4,17%	0,00%
TOTAL	54,17%	4,17%	4,17%	20,83%	16,67%

B.11 Principales problemas municipio.

El 25 % de las empresas consideran las **malas comunicaciones de transporte** como el principal problema del municipio, seguida de la circunstancia de que **la gente compre fuera del municipio**.

En tercer lugar y empatados con la misma proporción del 12,5 %, está la **falta de trabajo**, la **falta de aparcamientos**, la **falta de limpieza** y el **turismo** como problemas de Cuevas del Almanzora.

	Gente Compra fuera	Falta trabajo	Falta Aparcamiento	Malas Comunicac. transporte	Poca formación	Falta limpieza	Turismo
Servicios	0,00%	4,17%	0,00%	16,67%	4,17%	8,33%	0,00%
Construcción	0,00%	4,17%	0,00%	4,17%	0,00%	0,00%	0,00%
Comercio	4,17%	4,17%	8,33%	0,00%	0,00%	0,00%	12,50%
Hostelería	16,67%	0,00%	4,17%	0,00%	0,00%	0,00%	0,00%
Agricultura	0,00%	0,00%	0,00%	4,17%	0,00%	4,17%	0,00%
TOTAL	20,83%	12,50%	12,50%	25,00%	4,17%	12,50%	12,50%

5.4 CARACTERIZACIÓN DEL SECTOR AGRÍCOLA

El sector agrícola es fundamental en desarrollo económico, social y medioambiental de Cuevas del Almanzora, siendo **el principal sector económico** del municipio por la generación de riqueza y por la generación de empleo (70% del total de contratos), aunque éste se encuentre ligado a un empleo muy estacional y de bajo salarios.

En comparación con datos provinciales y andaluces se podría decir que la economía de Cuevas del Almanzora está especializada en este sector, pero el gran desarrollo del mismo en municipios cercanos le resta competitividad en el entorno a Cuevas del Almanzora.

Tras el declive del sector minero a principios del siglo XX y la posterior enorme emigración que sufrió el municipio ante la falta de recursos económicos y de empleo, en los años 80 comienza el gran despegue y desarrollo del sector agrícola junto al resto del territorio del Levante Almeriense y de Murcia.

Si el **excelente clima** fue y es el factor determinante para este gran crecimiento de la agricultura intensiva, también lo es para asegurar el futuro del sector. **El cambio climático, la escasez, cada vez mayor, de agua y la erosión del suelo** son una grave amenaza presente y futura para la sostenibilidad de la agricultura y, por ende, para **la sostenibilidad medioambiental del territorio, el desarrollo del municipio y de las personas que habitan en éste.**

5.4.1 RECURSOS NATURALES

Gran extensión de terreno

Cuevas del Almanzora es el **séptimo municipio** de la provincia de Almería en cuanto a **extensión de terreno**, con el 3% del total de la provincia.

En el entorno sólo es superado en cuanto a extensión por Huércal Overa.

Sin embargo es uno de los municipios con **mayor porcentaje de terreno improductivo** (5,58%) y de terreno no agrícola (7%), lo que hacen un total de 2.420 ha que no tienen uso agrícola.

Esta característica es también compartida por los municipios del entorno.

Otro **48,72%** del terreno tiene **usos no agrícolas** (monte, pastizales, prados, ríos y lagos).

Así solamente **el 39,04% del terreno (7.715 Ha) tiene uso agrícola**, siendo éste el menor porcentaje del entorno y que municipio que menos uso agrícola hace de la tierra, aunque es el **segundo municipio con mayor extensión.**

	Extensión Tierra (HA)	Uso agrícola	
		Ha	%
Antas	7259	3047	41,98%
Cuevas del Almanzora	19763	7.715,0	39,04%
Huércal-Overa	26579	14.686,0	55,25%
Pulpí	7831	4.451,0	56,84%
Vera	5399	2.712,0	50,23%

Gran Aprovechamiento del terreno agrícola y gran potencial de crecimiento

Como vemos a continuación, en el entorno es uno de los municipios que **mayor porcentaje de terreno ocupado** tiene del total de tierras de uso agrícola, con un **60% del total**.

Así pese a que Huércal Overa tiene casi el doble de terreno de uso agrícola, sólo tiene el 8% más de terreno cultivado.

Así en cuanto a **extensión agrícola actual y potencial de crecimiento** en base a la puesta en marcha de **tierras no ocupadas (3.082 Ha)** es el segundo municipio en importancia del entorno.

	Uso agrícola	Barbecho y tierras no ocupadas		Tierras ocupadas	
	Ha	Ha	%	Ha	%
Antas	3047	1365	44,80%	1682	55,20%
Cuevas del Almanzora	7.715,0	3082	39,95%	4633	60,05%
Huércal-Overa	14.686,0	9669	65,84%	5017	34,16%
Pulpí	4.451,0	1365	30,67%	3086	69,33%
Vera	2.712,0	1616	59,59%	1096	40,41%



Vivero de producción de planta

5. Análisis Económico

Principal municipio en cultivo de regadío del entorno

Dado el alto porcentaje de tierras de secano de Huércal Overa, Cuevas de Almanzora es el **municipio que mayor extensión de terreno de regadío** tiene lo que le confiere un gran competitividad e importancia económica en el entorno.

Del total de sus tierras puestas en uso, el **94,56% son de regadío con un total de 4.381Ha.**

Si la superficie total de Cuevas del Almanzora es del 3% de la **provincia de Almería**, la **superficie de regadío** supone el 7,27%, no teniendo relevancia la superficie de secano.

Del total del **entorno**, las tierras de regadío del municipio suponen casi **el 33% del total (una tercera parte)** y solamente el 11% de las de secano.

El número de **hectáreas dedicadas a regadío son casi igual que la suma de las de Antas y Pulpí.**

Del total de cultivos de regadío el 67% del terreno se dedica a cultivos herbáceos y del total de secano, se dedican a estos cultivos el 48%.

	REGADIO				SECANO			
	Herbáceo	Leñoso	Total	% total	Herbáceo	Leñoso	Total	% total
Antas	431	1128	1559	92,69%	37	86	123	7,31%
Cuevas del Almanzora	2938	1443	4381	94,56%	121	131	252	5,44%
Huércal-Overa	1448	1957	3405	67,87%	58	1554	1612	32,13%
Pulpí	1895	1060	2955	95,76%	29	102	131	4,24%
Vera	545	507	1052	95,99%	29	15	44	4,01%
Entorno	7257	6095	13352	4,468577	274	1888	2162	0,5314
Almería	37464	22775	60239	41,75%	20206	63830	84036	58,25%

Porcentaje de tierra de regadío de cada municipio

Elaboración propia. Fuente Sima.

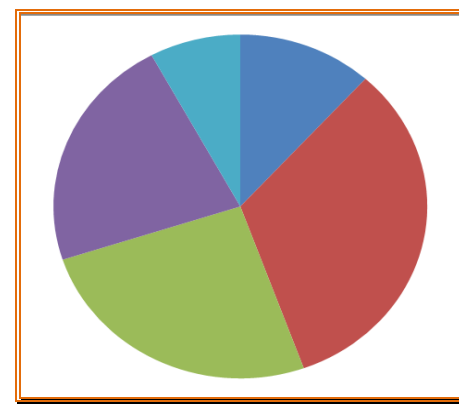

5.4.2 CULTIVOS DE SECANO: ESCASA IMPORTANCIA

De las 252 Ha de cultivo de secano el 52% (131 Ha) se dedican a cultivos leñosos y el 48% a cultivos herbáceos.

Esta producción **no es importante**, por su volumen, en la economía global del municipio ya que apenas supone el **5,5% del total de las tierras de cultivo**.

Del total de la tierra de secano, los productos más importantes son los **cereales de invierno** a los que se dedica el 40,8% de la tierra y los frutales (**almendro**) a los que se dedica el 36% de ésta.

Leñosos: Almendro y olivar

Entre los cultivos **leñosos** destaca la producción de **Almendro** (67,94%) y de **Olivar** (29,77%).

Cultivos leñosos de secano		
Total frutales	91	69,47%
<i>Chumbera</i>	2	1,53%
<i>Almendro</i>	89	67,94%
Olivar	39	29,77%
<i>Otros</i>	1	0,76%
TOTAL	131	

En el entorno destaca **Huércal Overa** con 1554 Ha de terreno dedicada a estos productos, entre los que destaca el almendro con 1352 Ha y el olivar con 189 Ha.

Herbáceos: cereal de invierno

Entre los cultivos herbáceos de secano destacan los **cereales de invierno** a los que se dedica el **83,47%** de éstos.

Cuevas del Almanzora es el **municipio de mayor producción de Cereal de Invierno del entorno**, teniendo el 54% del total de las tierras dedicadas a este cultivo en la zona.

Cultivos herbáceos de secano		
Cereales de invierno	101	83,47%
<i>Trigo</i>	20	16,53%
<i>Cebada</i>	75	61,98%
<i>Avena</i>	4	3,31%
<i>Otros</i>	2	1,65%
Cultivos forrajeros	20	16,53%
TOTAL	121	

5. Análisis Económico

5.4.3 CULTIVOS DE REGADIO: GRAN IMPORTANCIA

Leñosos: cítricos

El **33%** de las tierras de regadío (1433 Ha del municipio) están dedicadas a cultivos leñosos: **cítricos, frutales (almendro y granado), olivar y alcaparra.**

Dentro del cultivo leñoso predomina el cultivo de **cítricos** (naranja y limón) que supone el 30 % del total de superficie la tierra de regadío y el **28,45%** del terreno agrícola.

LEÑOSOS DE REGADIO				
Producto	Ha	% Leñosos	% Regadío	% total tierra
Cítricos	1.318,00	91,40%	30,08%	28,45%
<i>Naranja</i>	440	30,51%	10,04%	9,50%
<i>Mandarino</i>	606	42,02%	13,83%	13,08%
<i>Limonero</i>	267	18,52%	6,09%	5,76%
<i>Pomelo</i>	5	0,35%	0,11%	0,11%
Frutales	19	1,32%	0,43%	0,41%
<i>Granado</i>	8	0,55%	0,18%	0,17%
<i>Almendro</i>	11	0,76%	0,25%	0,24%
Olivar	99	6,80%	2,26%	2,14%
Alcaparra	7	0,49%	0,16%	0,15%
TOTAL	1.442,00	32,91%	31,12%	

Herbáceos: Hortalizas

El **67 %** (2938 Ha) de las tierras de regadío de Cuevas del Almanzora se dedican a cultivos herbáceos: **cereal, tubérculos, cultivos forrajeros, plantas ornamentales y hortalizas.**

Dentro del cultivo herbáceo destacan las **hortalizas** que suponen el 60% del total de terreno de regadío y el **57% del total de terreno agrícola.**

HERBACEOS DE REGADIO				
Producto	Ha	% Leñosos	% Regadío	% total tierra
Cereal de invierno	205	6,98%	4,68%	4,42%
Tubérculos consumo humano (Patata)	42	1,43%	0,96%	0,91%
Flores y plantas ornamentales	9	0,31%	0,21%	0,19%
Cultivos forrajeros (alfalfa)	24	0,82%	0,55%	0,52%
Hortalizas	2.658,00	90,47%	60,67%	57,37%
TOTAL	2.938	100,00%	67,06%	63,41%

Hortalizas: lechuga y sandía

Dentro de las hortalizas destaca la **lechuga y sandía** que representa el 32 % y 36,5% del total de superficie dedicada a las hortalizas y el 18% Y 20% del total del terreno agrícola. Destaca también el **melón y el tomate**.

HORTALIZAS					
Producto	Ha	% Leñosos	% Regadío	% total tierra	%total hortalizas
Col y repollo	24	0,82%	0,55%	0,52%	0,90%
Berza	3	0,10%	0,07%	0,06%	0,11%
Espárrago	1	0,03%	0,02%	0,02%	0,04%
Apio	8	0,27%	0,18%	0,17%	0,30%
Lechuga	845	28,76%	19,29%	18,24%	31,79%
Espinaca	95	3,23%	2,17%	2,05%	3,57%
Sandía	969	32,98%	22,12%	20,92%	36,46%
Melón	230	7,83%	5,25%	4,96%	8,65%
Calabaza y calabacín	29	0,99%	0,66%	0,63%	1,09%
Pepino	4	0,14%	0,09%	0,09%	0,15%
Berenjena	2	0,07%	0,05%	0,04%	0,08%
Tomate	166	5,65%	3,79%	3,58%	6,25%
Pimiento	11	0,37%	0,25%	0,24%	0,41%
Alcachofa	61	2,08%	1,39%	1,32%	2,29%
Coliflor	13	0,44%	0,30%	0,28%	0,49%
Ajo	1	0,03%	0,02%	0,02%	0,04%
Cebolla	10	0,34%	0,23%	0,22%	0,38%
Puerro	2	0,07%	0,05%	0,04%	0,08%
Rábano	5	0,17%	0,11%	0,11%	0,19%
Guisante verde	13	0,44%	0,30%	0,28%	0,49%
Haba verde	49	1,67%	1,12%	1,06%	1,84%
Otras hortalizas	117	3,98%	2,67%	2,53%	4,40%

Cultivo de sandía



5. Análisis Económico

Evolución: aumento del cultivo bajo plástico

El incremento de las nuevas hectáreas de cultivos bajo plástico en el municipio de estudio, se puede observar en la siguiente imagen, en la que se observa en color morado claro, los invernaderos en 1999 y su incremento hasta 2007 en color más oscuro.

En la zona se localizan 632 hectáreas de invernadero de las 29.035 de la provincia de Almería, habiendo aumentado en 2014-2015 en 62 Ha.



Gran aumento de cultivo de cítricos, sandía y melón

La expansión de los cítricos se aprecia en la siguiente imagen, en la que se observa las explotaciones en 2009 y el incremento hasta 2007 en el uso de suelo para este cultivo.

Cuevas del Almanzora es el municipio que más ha crecido en el cultivo de cítricos.

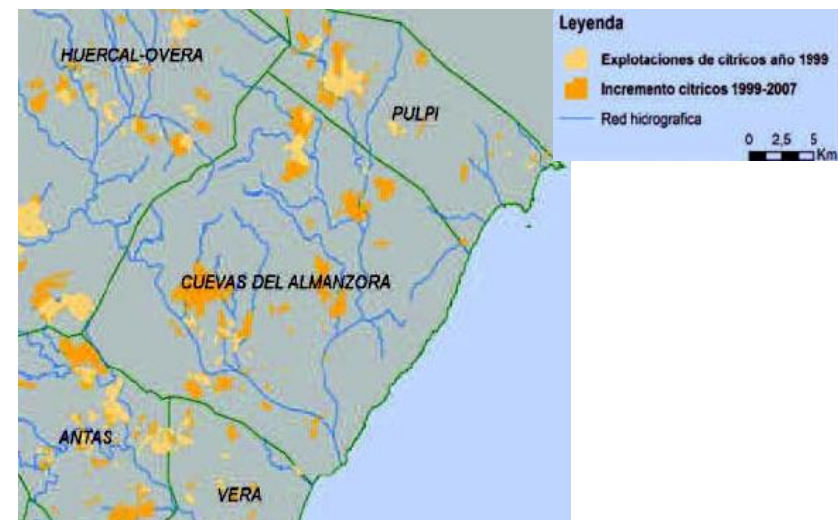

5.4.4 POSICIONAMIENTO DE LA AGRICULTURA EN LA PROVINCIA

Segunda extensión de terreno de cítricos de la provincia y primera en mandarino

	TOTAL cultivos leñosos	Cítricos	Naranja	Mandarino	Limonero	Pomelo	Frutales	Olivar	Alcaparra
Antas	1128	938	488	394	48	7	8	182	0
Cuevas del Almanzora	1443	1318	440	606	267	5	19	99	7
Huércal-Overa	1957	1370	601	523	237	9	110	477	0
Pulpí	1060	913	303	357	252	1	26	95	0
Vera	507	468	290	117	61	0	0	39	0
Entorno	6095	5007	2122	1997	865	22	163	892	7
Prov. Almería	22775	8350	4494	2432	1325	31	2080	12176	7

Cuevas del Almanzora tiene la segunda **mayor extensión de cítricos** de la provincia con 1318 Ha que suponen el **15,7 %** del total provincial y que se sitúa, casi al mismo nivel que Huércal Overa con 1370 Ha.

Supone también el **25% de la extensión de mandarino de la provincia**, siendo el municipio con mayor extensión en ésta.

Cuevas del Almanzora es el **único productor de Alcaparra** de la provincia de Almería con 7 Ha de terreno.

En la producción de **naranja** es más importante **Huércal Overa** y Antas en cuanto al volumen de terreno y, especialmente **Antas que tiene una economía de alta especialización** en ésta, con el 43% del terreno dedicado a cultivos leñosos.

La comarca aglutina el 60% del terreno provincial en cultivo de cítricos, adquiriendo un gran posicionamiento en ésta.

5. Análisis Económico

Primer productor de cereal en regadío y segundo productor de patata

En la comparativa con la **provincia de Almería** destacan los siguientes datos del municipio:

1º Es el **tercer municipio con mayor extensión** de terreno dedicado a cultivos de **regadío herbáceos** (cereal, tubérculos, cultivos forrajeros, plantas ornamentales y hortalizas), sólo superado por El Ejido (11. 750 Ha) y Níjar (4631 Ha) con un total del 7,8% de terreno provincial.

2º Es el **mayor productor del entorno y provincial de Cereal de invierno en regadío** (cebada y trigo) con el 29% del total de terreno de la provincia y el 61% del entorno.

En este mismo cultivo en secano, así como en cultivos forrajeros, destacan Chiribel, María, Vélez Rubio y Vélez Blanco que son los máximos productores con más de 10.000 Ha.

3º **Segundo productor de tubérculos** provincial, con la mitad de terreno dedicado con respecto a Níjar y con el 8% del terreno provincial.

4º Importante producción de **flor ornamental** (quinta posición provincial) en la que destacan Pulpí, El Ejido y Níjar y de cultivos forrajeros (cuarta posición) en los que destaca María y los Vélez.

	Total Tierras de cultivos herbáceos regadío	Cereales de invierno	Tubérculos consumo humano	Flores y plantas ornamentales
Antas	431	3	9	0
Cuevas del Almanzora	2938	205	42	9
Huércal-Overa	1448	54	25	0
Pulpí	1895	39	9	62
Vera	545	33	11	9
TOTAL	7257	334	96	80

En el entorno, Cuevas del Almanzora destaca por su **especialización en cereal y patata**.

Pulpí destaca por la especialización en flores y plantas ornamentales.

Tercera extensión provincial de hortalizas: sandía y melón

PORCENTAJE DE PRODUCCION POR MIUNICIPIO Y PRODUCTO CON RESPECTO AL TOTAL DE LA PRODUCCION DE LA ZONA																			
	Total Hortal.	Col y repollo	Espinaca	Sandía	Melón	Calabaza y calabacín	Pepino	Berenjena	Tomate	Pimiento	Alcachofa	Coliflor	Ajo	Cebolla	Puerro	Rábano	Guisante verde	Haba verde	Otras
Antas	6,25%	2,06%	0,00%	5,32%	6,99%	33,94%	36,84%	60,00%	2,13%	21,88%	13,16%	2,27%	35,29%	29,17%	0,00%	4,55%	47,50%	21,23%	0,00%
Cuevas del Almanzora	39,64%	24,74%	67,86%	62,92%	40,21%	25,69%	21,05%	40,00%	58,87%	34,38%	32,11%	29,55%	5,88%	41,67%	40,00%	22,73%	32,50%	33,56%	40,34%
Huércal-Overa	20,29%	7,22%	0,00%	12,99%	13,99%	11,01%	0,00%	0,00%	14,89%	18,75%	41,58%	36,36%	41,18%	16,67%	20,00%	13,64%	17,50%	27,40%	17,24%
Pulpí	26,62%	65,98%	32,14%	10,71%	31,82%	16,51%	26,32%	0,00%	19,86%	25,00%	10,53%	22,73%	11,76%	12,50%	40,00%	59,09%	0,00%	5,48%	35,52%
Vera	7,19%	0,00%	0,00%	8,05%	6,99%	12,84%	15,79%	0,00%	4,26%	0,00%	2,63%	9,09%	5,88%	0,00%	0,00%	0,00%	2,50%	12,33%	6,90%

Es el **tercer municipio con mayor extensión dedicada a hortalizas** de la provincia de Almería (7,5% del total provincial), solo por debajo del El Ejido y Níjar.

Ocupa el **24%** del total del territorio provincial dedicado a la **lechuga**, sólo **Pulpí** supera las Has dedicadas al producto en Cuevas del Almanzora.

Es el **principal municipio** en extensión dedicada a la **sandía y al melón**, con el 60% del territorio provincial en el primer caso y el 38% en el segundo.

En cuanto a los **municipios próximos**, Cuevas del Almanzora tiene la **mayor extensión de terreno cultivado** de: Berza, espinaca, sandía, melón, tomate, cebolla, puerro y haba verde.

Antas tiene la mayor extensión del entorno de calabaza, pepino, berenjena y guisante verde.

Pulpí es el máximo productor de la zona en cuanto a extensión de Col y Rábano, mientras que **Huércal Overa** destaca en Alcachofa, coliflor y ajo.

5. Análisis Económico

Fortaleza agrícola de la zona en hortalizas

	Total Hortalizas	Col y repollo	Berza	Espárrago	Apio	Lechuga	Espinaca	Sandía	Melón	Alcachofa	Coliflor	Ajo	Cebolla	Puerro	Rábano	Guisante verde	Haba verde	Otras hortalizas
Antas	419	2	0	14	0	131	0	82	40	25	1	6		0	1	19	31	0
Cuevas del Almanzora	2657	24	3	1	8	845	95	969	230	61	13	1		2	5	13	49	117
Huércal-Overa	1360	7	0	17	17	761	0	200	80	79	16	7		1	3	7	40	50
Pulpí	1784	64	1	4	8	900	45	165	182	20	10	2		2	13	0	8	103
Vera	482	0	0	0	0	240	0	124	40	5	4	1		0	0	1	18	20
TOTAL Entorno	6702	97	4	36	33	2877	140	1540	572	190	44	17		5	22	40	146	290
Prov. Almería	35359	146	5	38	44	3492	145	1622	605	261	85	28		5	22	110	314	591
% entorno prov.	18,95%	66,44%	80,00%	94,74%	75,00%	82,39%	96,55%	94,94%	94,55%	72,80%	51,76%	60,71%		100,00%	100,00%	36,36%	46,50%	49,07%

Es necesario analizar la fortaleza agrícola de Cuevas del Almanzora unida a los municipios limítrofes.

El territorio tiene una gran fortaleza a nivel provincial, representando el 19% del total de terrenos agrícolas dedicados a la hortaliza en la provincia de Almería.

La zona en su conjunto supone el 100% del terreno provincial dedicado a Puerro y Rábano y el **95%** del terreno provincial dedicado a **sandía, melón, espárrago y espinacas**.

Otro grupo de productos representa índices por encima del **75% del total del terreno provincial: berza, apio, lechuga**.

Son también importantes la producción de **alcachofa, coliflor y ajo**.

Especialización por municipio

Según importancia del producto en la economía local, el entorno y la provincia, la especialización de cada municipio la señalamos en la gráfica siguiente (Rojo mayor importancia).

	Antas	Cuevas del Almazora	Huércal-Overa	Pulpí	Vera
Cereal		Rojo			
Patata		Rojo			
Almendro			Rojo		
Oliva			Naranja		
Flores				Naranja	
Cítricos	Rojo	Naranja	Rojo	Rojo	Naranja
Lechuga	Naranja	Naranja	Naranja	Rojo	
Sandía		Rojo			
Melón		Naranja			

Evolución de los cultivos y exportaciones de la producción

En la campaña 2013-2014 la variación de producción ha sido:

- **Bajan:** tomate y el pimiento
- **Aumentan:** la berenjena (+25,5 %), el calabacín (+19,9 %), la sandía (+17,6 %), el melón (+13,4 %) y la judía verde (+3,9 por ciento).

Los datos anteriores corresponden a la provincia de Almería, teniendo en cuenta que **Cuevas del Almazora es el máximo productor de sandía y melón** estos datos le afectan positivamente con un gran impacto de los porcentajes señalados.

Exportaciones: más del **73 por ciento de la facturación de las exportaciones** almerienses procede de las **frutas y hortalizas frescas**.

Nueve de los diez primeros productos exportados por la provincia de Almería entre enero y agosto de 2014, son **frutas y hortalizas**:

- 1º Tomate: con un 20,2 % por ciento del total de las ventas
- 2º Pimiento: 19,1%
- 3º Pepino 9,2%
- 4º Hormigón y la piedra: 7,1%
- 5º Calabacín: 5,6%

Del 6º al 10º puesto: sandía (5,2%), Berenjena (3,1), Melón (1,4), lechuga (1,9%) y lechuga repollada (1,6%).

5. Análisis Económico

5.4.5 CONFIGURACION EMPRESARIAL

Tendencia al crecimiento de empresas

Según el censo agrícola de 2009 (hay variación de datos), En Cuevas del Almanzora había 390 explotaciones agrícolas con un tamaño medio de 9,4 Ha, que es una media superior a Huércal Overa y Antas e inferior a Pulpí y Vera.

Censo Agrario 2009

Territorio	nº Explotaciones	Uso agrícola Ha	Tamaño medio
Antas	390	3047	7,8
Cuevas del Almanzora	824	7.715,00	9,4
Huércal-Overa	1.682	14.686,00	8,7
Pulpí	418	4.451,00	10,6
Vera	168	2.712,00	16,1

La forma jurídica más habitual es la de persona física, con solo un 5% de Sociedades y una cooperativa.

Territorio	Tipo de personalidad jurídica			
	Persona física	Sociedad mercantil	Cooperativa de producción	Otra condición jurídica
	%	%	%	%
Antas	44	5	1	1
Cuevas del Almanzora	43	6	1	
Huércal-Overa	49	1		
Pulpí	39	10	1	
Vera	44	4		2

Convivencia de grandes y pequeñas explotaciones

Las explotaciones agrícolas presentan tres tipos de configuración diferente:

- **Agricultura de invernadero:** dedicada a la hortofruticultura y basada en pequeñas explotaciones que han superado la fase de autoexplotación familiar con la incorporación de mano de obra externa. Está muy presente en la cota de Cuevas del Almanzora.
- **Expansión de los cítricos** ocupando grandes superficies y en grandes unidades de explotación.
- **Horticultura comercial** con predominio de monocultivo de lechuga.

Las empresas agrícolas en general, **han crecido** en los últimos años aunque las **pequeñas** no han podido resistir y han ido **desapareciendo**. Sólo las que son capaces de asumir tareas de intermediación con el cliente final son las que crecen, ya que abaratan y/o eliminan costes, tendiendo a la **unión y formación de cooperativas**.

Grandes empresas externas al municipio han comprado o alquilado grandes extensiones de terreno, tendiendo actualmente el sector hacia este tipo de empresas en detrimento de las familiares.

Factores clave de competitividad y productividad

En el punto 5.2 del análisis de competitividad y productividad hemos realizado la comparativa de los factores clave de todos los sectores económicos.

Aquí analizamos el sector agrícola que destaca por ser el principal sector del municipio y el **más competitivo de todos**.

Destaca que el departamento en el que las empresas del municipio tienen una menor competitividad con respecto al sector es la capacidad comercial.

Los ítems clave del sector agricultura son:

	Import. sector	Import. en su empresa	Valor en su empresa	Diferencial sector	Diferencial empresa
Gobierno	2,25	2,25	2,5	0,25	0,25
RRHH	1,86	1,86	2,21	0,35	0,35
Calidad	2,6	2,5	2,8	0,2	0,3
Capacidad comercial	2,1	1,95	2,05	-0,05	0,1
Proveedores	2	2,25	2,5	0,5	0,25
Financiación	3	2,63	2,63	-0,37	0
Medioambiente	2,17	2,17	2,17	0	0
Entorno	3	3	3	0	0
TOTAL	2,37	2,33	2,48	0,11	0,16

- Con respecto al mercado agrícola general, el sector de cuevas del Almazora es altamente competitivo.
- El **factor clave** de competitividad del sector y de las empresas locales es la **calidad y el entorno natural y empresarial**.
- Destaca la buena gestión financiera y **menor dependencia de financiación externa** de las empresas con respecto al sector en su conjunto.
- Le dan una mayor importancia a la Gestión de RRHH que se la da el sector debido a la necesidad de un gran número de trabajadores/as en épocas estacionales que puede resultar difícil de conseguir en condiciones óptimas.
- Tienen implantadas las TIC de forma general, aunque en el departamento que menos las utilizan es en la gestión de RRHH.
- **Baja implantación de la RSE** e igualdad de género en la gestión integral.
- Cumplimiento de **normativa medioambiental** según marca la ley y no con valores superiores a lo exigido como ocurre en otros ítems.

5. Análisis Económico

Futuro del sector: crecimiento sostenible

A. Cambio climático: escasez de agua y aridez del suelo

El alto crecimiento del sector, y el uso de prácticas agrícolas poco sostenibles, han provocado la **sobreexplotación de acuíferos** que afecta a toda la Cuenca Mediterránea y hace que en el futuro próximo no está asegurado el abastecimiento de agua en cantidad suficiente.

La **desaladora** construida hace solo unos años quedó inutilizada por inundaciones.

Esta sobreexplotación del agua, las prácticas agrícolas y el cambio climático están haciendo que aumente la **aridez del suelo**, que a la vez repercute en el cambio climático y disminución de recursos hídricos.

El **cambio climático** y el aumento de temperaturas van a agravar los problemas actuales, así el sector tiene el gran **reto de mitigar** los efectos del cambio climático (prácticas más sostenibles en cuanto a eficiencia energética, ahorro de agua, aplicación de fitosanitarios y reciclaje de residuos) **y de adaptarse** al cambio que puede provocar en cuanto a **nuevas formas de producción y tipo de productos**.

B. Baja rentabilidad de pequeñas explotaciones

Junto a grandes empresas innovadoras y modernizadas, conviven otras que siguen realizando prácticas poco sostenibles con el medio ambiente y son escasamente productivas debido a la baja incorporación de las TIC e innovaciones del sector en cuanto a la optimización de la producción y gestión global de la empresa.

El principal problema al que se enfrentan las empresas actualmente es a **conseguir hacer rentable la empresa** debido a:

- Por un lado los **altos costes de producción** (agua y energía) y del transporte.
- **Descenso del precio de venta** y escasa capacidad del agricultor/a para influir en éste ya que dependen de mayorista.
- Aumento cada vez mayor de las **exigencias del mercado** Europeo y de nuevas normativas.

Una solución que han puesto en marcha los pequeños agricultores es el **asociacionismo** y arrendamiento de fincas para tener **producción estable en todo el año** y en cantidades suficientes como para que les sea rentable asumir las tareas de comercialización y transporte y el abaratamiento de costes de producción.

Se necesita **diversificación de productos** para **crecer y crear sinergias con otros sectores económicos generando nuevos tipos de empresas**.

C. Residuos y Reciclaje

La gran generación de residuos (especialmente los orgánicos y plásticos) del sector agrícola, y la falta de infraestructuras para su recogida y reciclaje están provocando problemas medioambientales importantes que deben ser resueltos.

Un ejemplo de ello son los residuos en el campo de las sandías, que provocan plagas de mosquitos durante el verano.

Estos residuos, con un previo tratamiento, son potencialmente la **base de nuevos productos** que permitan su reutilización generando riqueza y nuevos sectores económicos. Es el caso de la utilización de restos de sandía como abono.

D. Nuevos mercados y comercialización.

La capacidad comercializadora en el sector es fundamental ya que la mayor parte de los productos se dedican a la exportación, lo cual requiere de departamentos altamente cualificados y especializados.

Es sin duda el factor en el que **menos competitividad presentan las empresas del municipio con respecto al sector de municipios cercanos**.

El reto del sector es profesionalizar el departamento de ventas y actuar como colectivo de tal forma que les confiera mayor fuerza para intervenir en los precios de venta y en la búsqueda de nuevos mercados más rentables.

Crear sinergias con el sector **hortofrutícola e industria de transformación alimentaria**, creando empresas locales del subsector y con mayor relación directa con el productor se hace necesario.

E. Innovación y modernización.

El desarrollo de nuevos productos y procedimientos, así como la implantación de la cultura de la innovación es fundamental a fin de establecer diferencias competitivas con el entorno.

5.5 CARACTERIZACION DEL SECTOR GANADERO

	Bovinos	Ovino	Caprino	Equinos	Porcino	Aves	Conejas madres	Colmenas	TOTAL
Nº Explotaciones		17	22	15	12	15	7	7	95
% Explotaciones	0,00%	17,89%	23,16%	15,79%	12,63%	15,79%	7,37%	7,37%	
Nº Cabezas		4.441	1.588	41	16.520	14,18	16	1.458	24.078
%Cabezas	0,00%	18,49%	6,61%	0,17%	68,78%	0,06%	0,07%	6,07%	

El sector ganadero en Cuevas del Almanzora está estrechamente ligado a la riqueza natural y tradición económica del territorio, pero sin embargo **no es un sector clave** en el ámbito de su economía hoy en día.

Según el censo ganadero de 2009, en Cuevas del Almanzora hay **95 explotaciones ganaderas**, siendo la **segunda** en importancia del entorno y **muy por debajo de Huércal Overa** que registra 367 explotaciones y es uno de los principales municipios ganaderos de Andalucía, especialmente en el porcino del que es la segunda productora andaluza con 218.000 cabezas de ganado. Pulpí también destaca en el número de explotaciones porcinas.

En cuanto al número de explotaciones, según tipo de ganado, destaca el sector **caprino con el 23% del total de las explotaciones**, sin embargo según número de **cabezas de ganado destaca el porcino con el 69% del total de ganado**.

Cuevas del Almanzora destaca en el entorno por su producción de **colmenas** (1458), teniendo el 54% del total del entorno y en el sector **ovino** del que tiene el 25% total del entorno.

Los **costes de producción, la escasez de personal cualificado en ganadería y la pérdida de empresas por jubilación** de los/as titulares, son los principales problemas del sector que tiene **escaso atractivo** para los jóvenes.

Es importante la conexión del sector con el **subsector agroalimentario de la leche** en el que la comarca destaca tanto en litros de producción como en calidad.

Por otro lado, se hace fundamental establecer sinergias entre el sector **agrícola, ganadero y agroalimentario** para aumentar el valor añadido del los productos mediante su transformación.

5.6 CARACTERIZACIÓN DEL SECTOR DE LA CONSTRUCCIÓN

Importante número de empresas

El sector de la **construcción** en Cuevas del Almanzora, y resto del país, está **fuertemente condicionado** por la **crisis actual** que ha hecho decrecer fuertemente la actividad en el sector y sufrir grandes fluctuaciones tal como se muestra en la gráfica siguiente.

En los años del boom económico el sector era muy fuerte en el municipio debido al gran número de construcciones locales y al **boom inmobiliario de la vecina Vera** que actuó como precursor del sector en toda la comarca y provincia.

Aún así, actualmente es el **segundo sector** más importante de la localidad en cuanto a **número de establecimientos**, contando con 180 empresas que es el 17,05 % del total (sin contabilizar el sector primario).

Hay que destacar, que mientras en la provincia de Almería y en Andalucía el número de empresas relacionadas con la construcción descienden desde 2008, en **Cuevas del Almanzora aumenta en algunos años** (2010-2011 y 2013-2014), denotando cierta recuperación que se ratifica según la **evolución del empleo**.

Evolución del número de empresas de la construcción en Cuevas Alm. (%)

	2008	2009	2010	2011	2012	2013	2014	2015
Cuevas	15,42%	12,32%	9,86%	19,50%	14,20%	10,85%	21,00%	14,95%
Almería	12,32%	14,20%	14,95%	14,95%	12,11%	12,16%	11,75%	11,24%
Andalucía	9,86%	10,85%	11,57%	11,57%	10,00%	9,99%	9,60%	9,13%

Gráfica de elaboración propia

Fuente: SIGEA

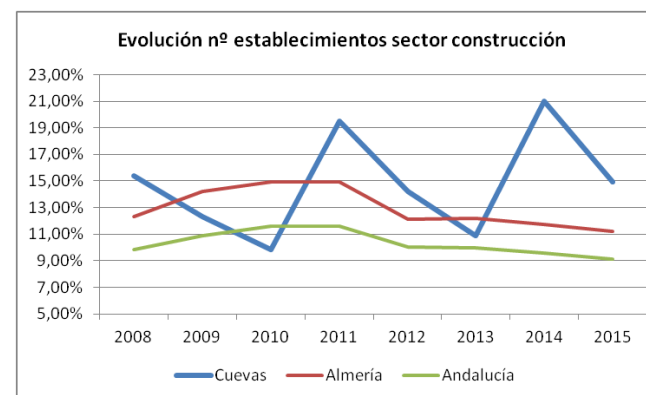

5. Análisis Económico

Recuperación del empleo en construcción // desempleo de larga duración

Analizando la **evolución del empleo** generado por el sector de la construcción, si bien es cierto que la tendencia ha sido decreciente desde la entrada de la crisis en 2007 hasta 2013, se observa que el municipio genera mayor empleo en comparación con la provincia de Almería y Andalucía.

En los últimos dos años ha descendido el **número de desempleados/as** en el sector, pero hay que destacar que gran número de trabajadores/as provenientes de la construcción **buscan y han encontrado empleo en otros sectores económicos** (especialmente agricultura).

Aunque la agricultura está absorbiendo a un gran número de trabajadores/as provenientes de la construcción y el sector presenta síntomas de recuperación, aún existe un gran grupo de desempleados/as que demandan empleo en ocupaciones de la construcción: **un 13% del total de personas que buscan empleo frente a tasa medias del 11% en la provincia y Andalucía.**

Observamos así la gran importancia que tenía el sector de la construcción en el empleo local. Este sector era más atractivo que la agricultura por sus altos salarios, y provocó que cientos de jóvenes abandonaran los estudios para trabajar. Esta situación ha provocado que actualmente exista una gran **bolsa de demandantes de empleo en este sector, sin formación ni cualificación y con importantes trabas para su inserción laboral.**

Evolución del empleo en el sector de la construcción (%)

	2008	2009	2010	2011	2012	2013	2014
Cuevas	27,84 %	23,66 %	20,93 %	17,6 %	12,76 %	11,8 %	13,19 %
Almería	18,05 %	12,74 %	10,19 %	8,64 %	7 %	6,25 %	6,05 %
Andalucía	15,97 %	10,8 %	9,18 %	8,49 %	7,2 %	6,32 %	5,84 %

Gráfica de elaboración propia

Fuente: SIGEA

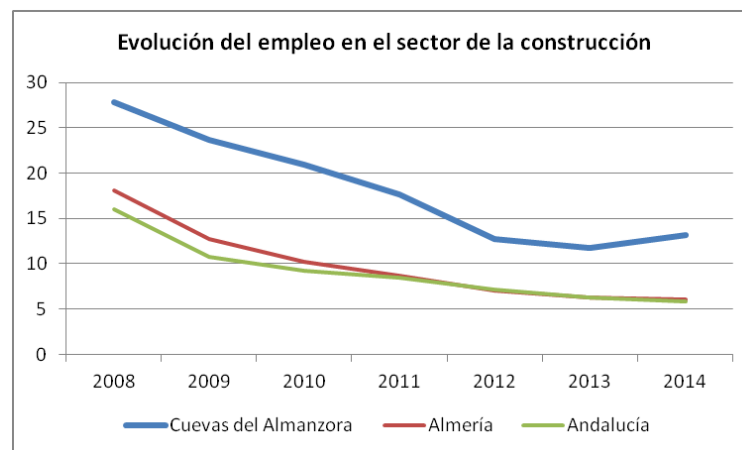

Análisis de competitividad y productividad del sector construcción

Como vemos en el siguiente análisis las empresas de construcción de Cuevas del Almanzora son **altamente competitivas**.

Destaca la coexistencia de **pequeños autónomos y micropymes con medianas empresas** en los que el departamento de gestión y ventas está altamente profesionalizado.

En los últimos años proliferan las actividades de **reforma** frente a la de construcción de casa nueva.

	Import. sector	Import. en su empresa	Valor en su empresa	Diferencial sector	Diferencial empresa
Gobierno	1,5	2	2,25	0,75	0,25
RRHH	2,07	1,86	2,21	0,14	0,35
Calidad	2,4	2,4	2,5	0,1	0,1
Capacidad comercial	1,85	1,8	2,25	0,4	0,45
Proveedores	1,75	1,75	1,75	0	0
Financiación	2,25	2,25	2,5	0,25	0,25
Medioambiente	2,33	2	2,5	0,17	0,5
Entorno	2,13	2,38	2,5	0,37	0,12
TOTAL	2,04	2,06	2,31	0,27	0,25

- Destaca por ser un sector con una clara tendencia a la **calidad** en cuanto a factor clave, siendo también importantes la **gestión medioambiental y la financiación**.
- Los ítems **menos valorados** en el sector son la gestión integral y la de proveedores.
- Las empresas locales destacan por tener una alta profesionalización en la gestión valorando por encima de la media del sector los recursos humanos y con un claro enfoque a la **especialización del departamento de ventas**.
- Es fundamental el entorno para el desarrollo de su actividad con un valor muy superior al del sector y ello en base a la **dependencia de la actividad inmobiliaria de Vera**.

5. Análisis Económico

Mercado inmobiliario en recuperación

Tal como se observa en la siguiente gráfica, desde 2008 y hasta 2013 se ha producido un **descenso** en las transacciones inmobiliarias en Cuevas del Almanzora de **vivienda nueva**, debido a la crisis económica y la paralización y/o ejecución de obras nuevas. Desde **2013 hay una suave recuperación**.

Efecto contrario se observa en las transacciones de **viviendas de segunda mano** cuya tendencia ha sido **positiva** desde 2009 (salvo 2012), y con un gran **aumento desde 2013**.

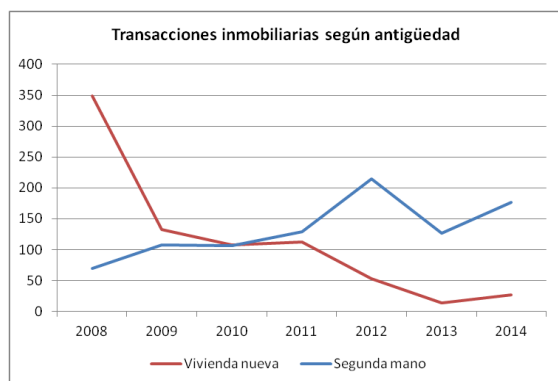

Gráfica de elaboración propia. Fuente: SIGEA

Estudiando el número de transacciones compraventa en el municipio por cada 1000 habitantes, aún observando una bajada y alguna que otra fluctuación desde 2008, los **valores son siempre superiores** a los mercados por la provincia de **Almería y Andalucía y el doble que los mercados en Huércal Overa (6,9)**.

Sin embargo, son ligeramente **inferiores** a los de Pulpí (16) e inmensamente inferiores a los de **Vera (37)** en 2015.

También es importante destacar que Cuevas del Almanzora tiene el **mayor porcentaje de transacciones de viviendas de protección oficial** del entorno (2% frente a valores que no llegan al 1%).

Nº de transacciones por cada 1000 hab.

	2008	2009	2010	2011	2012	2013	2014
Cuevas del Almanzora	33,26	18,43	16,6	18,33	20,16	10,76	14,78
Almería	19,44	14,56	13,35	9,89	11,05	9,84	10,03
Andalucía	14,08	10,77	10,64	7,98	8,41	6,96	8,33

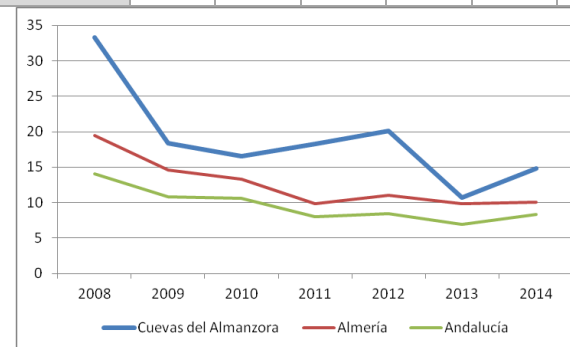

Gráfica de elaboración propia Fuente: SIGEA

5.7 CARACTERIZACIÓN DEL SECTOR SERVICIOS

Escasa especialización y valor añadido

El sector servicios es el mayor en cuanto al **número de establecimientos (74%)** y el segundo en cuanto a **empleo generado (24%)**.

A pesar de ello y aunque el municipio dispone de una gran población y excelente situación geográfica, **no** se puede decir que Cuevas del Almanzora tenga **una economía especializada** en este sector, debido principalmente a la debilidad del sector comercio y hostelería.

La razón fundamental de esta situación es la **alta competencia** del sector **comercio** en **Huércal Overa y Vera**, así como del subsector **hostelería y turismo** en ésta última.

La **dispersión geográfica de la población** de Cuevas del Almanzora con parte de la población más cerca de otros municipios, la **pérdida de atractivo** e innovación del comercio local y el **cambio cultural** de la población que une compras y ocio a la hora de elegir el destino de compras, hace que la competitividad de los subsectores descritos sea muy baja con respecto a otros municipios.

Por otro lado, la **baja cualificación de la población** ha provocado que la tasa de altas de IAE de **profesionales** sea la más baja del entorno no ofreciendo una gama de servicios profesionales óptima para la población, lo que provoca que la **ciudadanía y empresas busquen estos servicios en otros municipios**.

Tres importantes subsectores: comercio -hostelería - transporte

Analizando el sector servicios por actividad, se observa que el 41,71 % se dedican al **comercio** al por mayor o menor, un 12,94 % a la **hostelería** y en menor proporción al transporte (**8,67%**).

Más adelante analizamos estos subsectores.

Subsector	Nº Establ.	%
Comercio al por mayor y al por menor	332	41,71%
Hostelería	103	12,94%
Transporte y almacenamiento	69	8,67%
Actividades inmobiliarias	56	7,04%
Actividades profesionales, científicas y técnicas	56	7,04%
Otros servicio	45	5,65%
Actividades administrativas y servicios auxiliares	34	4,27%
Actividades financieras y de seguros	31	3,89%
Educación	29	3,64%
Actividades sanitarias y de servicios sociales	20	2,51%
Actividades artísticas, recreativas y de entretenimiento	14	1,76%
Información y comunicaciones	7	0,88%

5. Análisis Económico

Tasa baja del número de empresas y evolución positiva

Según datos de 2015, Cuevas contaba con 796 establecimientos dedicados a dicho sector, lo que supone el 73,37 % del total por sectores.

Si comparamos datos, observamos que la tasa de empresas de servicios está **muy por debajo** de lo marcado por la provincia de **Almería y Andalucía**.

La tendencia hasta **2011** ha sido negativa, año en que se produce una inflexión y **aumenta progresivamente** hasta la actualidad.

Evolución del número de empresas del sector servicios en Cuevas (%)

	2008	2009	2010	2011	2012	2013	2014	2015
Cuevas	77,58%	72,79%	71,38%	71,38%	73,00%	74,01%	75,00%	75,37%
Almería	81,03%	78,88%	77,56%	77,56%	80,65%	80,54%	81,64%	82,28%
Andalucía	82,78%	81,34%	80,28%	80,28%	82,34%	82,32%	83,36%	84,02%

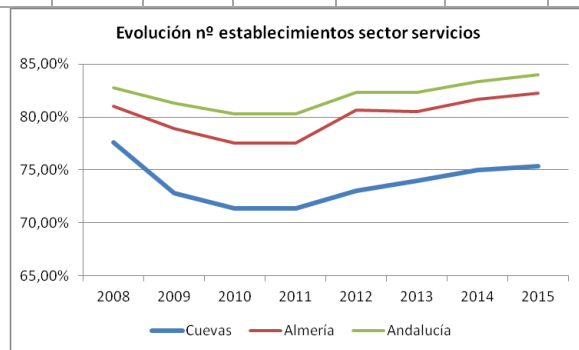

Gráfica de elaboración propia

Fuente: SIGEA

Crecimiento del empleo femenino

El sector servicios, aún siendo el sector que más establecimientos tiene Cuevas, está muy por **debajo** del empleo generado al comparar los datos con la **provincia de Almería y Andalucía**, y aún **inferior al entorno** (Ver capítulo 4).

Aún así la **tendencia ha sido positiva** en los últimos años, aumentando el número de empleo en el sector servicios.

Según vimos en el capítulo 4, este empleo es mayoritariamente **femenino**.

Evolución del empleo del sector servicios en Cuevas (%)

	2008	2009	2010	2011	2012	2013	2014
Cuevas	53,25 %	55,76 %	61,58 %	64,27 %	70,35 %	73,02 %	74,78 %
Almería	71,97 %	76,64 %	79,65 %	81,8 %	84,07 %	85,53 %	86,13 %
Andalucía	71,83 %	76,14 %	78,36 %	79,44 %	81,32 %	82,9 %	83,6 %

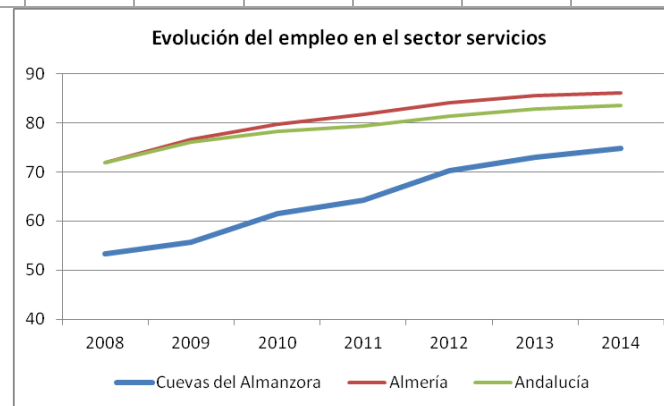

Gráfica de elaboración propia

Fuente: SIGEA

5.7.1 COMPETITIVIDAD Y PRODUCTIVIDAD DEL SECTOR SERVICIOS

A continuación analizamos los factores clave de competitividad y productividad del sector sin incluir a las empresas de comercio y hostelería que se describen separadamente.

Las empresas de servicios locales **tienen una competitividad media** con respecto al sector (-0,11).

	Import. sector	Import. en su empresa	Valor en su empresa	Diferencia l sector	Diferencial empresa
Gobierno	1,7	1,7	1,42	-0,28	-0,28
RRHH	1,74	1,86	1,49	-0,25	-0,37
Calidad	2,12	2,16	1,97	-0,15	-0,19
Capacidad comercial	1,83	1,89	1,58	-0,25	-0,31
Proveedores	1,3	1,3	1,29	-0,01	-0,01
Financiación	2,06	2,06	1,94	-0,12	-0,12
Medioambiente	1,47	1,47	1,44	-0,03	-0,03
Entorno	1,65	1,65	1,84	0,19	0,19
TOTAL	1,73	1,76	1,62	-0,11	-0,14



- **Enfoque global al cliente:** consideran que el factor clave para el éxito en el sector es la calidad, tienen altos parámetros de implantación de ésta pero tienen **deficiencias con respecto al sector**.
- **Falta de profesionalización del departamento comercial:** Además de conseguir un adecuado equilibrio financiero, la segunda cuestión fundamental es la capacidad comercial, siendo éste uno de los factores con menor competitividad de las empresas locales.
- **Baja visión estratégica del negocio:** a pesar de ser fundamental, puntúan escasamente la visión estratégica del negocio y la gestión **de RRHH**, como clave del sector y es aún menor su implementación.
- El factor menos importante son los proveedores y el medioambiente en los que se sitúan a buen nivel con respecto al sector.

5.7.2. SUBSECTOR COMERCIO

Comercio: escasa calidad y atractivo

El sector **comercio** ha sido muy importante tradicionalmente, ya que Cuevas del Almanzora se situaba como ciudad referente para las compras para la propia población y para otros municipios.

Tradicionalmente los comercios se situaban en dos calles principales del municipio que unían el Castillo con la zona baja del núcleo principal ("calles de las tiendas" y Avda. Barcelona), conformando así un centro comercial de la ciudad de gran belleza y atractivo por el entorno arquitectónico e histórico de estas calles.

Con el boom económico, otras ciudades como **Vera y, Huércal Overa y Lorca** han ido aumentando su capacidad comercial y la oferta de productos especializados, más acordes con los nuevos gustos del consumidor que asocia compra y ocio.

El sector del municipio **no ha sabido adaptarse** a estos cambios y ha ido cerrando progresivamente comercios, habiéndose acentuado esta situación desde el comienzo de la crisis.

Actualmente existe un número reducido de comercios con productos de escasa especialización y valor añadido que ofrecen productos básicos a la población.

Por otro lado, en los últimos años se han creado numerosos **pequeños comercios** liderados por **personas extranjeras** y que ofrecen los productos

típicos de su país a la numerosa población que está llegando de diferentes puntos de origen.

Estas empresas, junto a empresas tradicionales que han cambiado su filosofía, se están especializando en productos **a bajo precio** que desde hace unos años son los más demandados (teniendo en cuenta la baja capacidad económica de gran parte de la población).

Así, comercios que antes tenían **productos de gran calidad han visto cerrar sus puertas**, o cambiar su modelo de negocio, para adaptarse a la nueva situación.

El aumento considerable de población en los últimos 20 años con el consiguiente aumento de vehículos, y una **deficiente movilidad** del centro del municipio (zonas de carga y descarga, falta de parking en el centro, etc.), así como la ausencia de **actividades de ocio** en éste, han hecho que la **gran zona histórica del centro haya perdido su posicionamiento como referente de compras**, provocando el **cierre masivo de comercios** y la pérdida de empleo.

Esta situación está provocado el **deterioro de la zona de mayor valor arquitectónico del municipio**.

Mercadillos

Especial referencia hay que hacer a los dos mercadillos existentes en el municipio: Cuevas del Almanzora y Villaricos.

El primero se desarrolla en la explanada existente junto al Castillo y al Mercado de Abastos.

Siendo éste un **entorno privilegiado**, ha **perdido su belleza inicial** caracterizada por su aspecto árabe debido a la pérdida del palmeral central y a la arquitectura de la fachada del Mercado de Abastos.

En los días de mercadillo la población acude masivamente provocando **problemas de movilidad** por la ausencia de parking en la plaza y alrededores.

En los últimos años **ha perdido afluencia** por este motivo y tal vez por la coincidencia con el mercado de Huércal Overa en uno de los días de celebración, lo que hace que numerosos comerciantes no acudan al municipio disminuyendo así la oferta de productos y el atractivo para la población. Otra causa puede ser porque hay mercados relativamente grandes en las pedanías: Palomares, Villaricos, Guazamara, y en verano en el Pozo del Esparto.

Al contrario, el **mercado de Villaricos** tiene **tendencia a aumentar** tanto en número de puestos, de productos y de afluencia.

El principal problema que presenta es la falta de espacio e inadecuada gestión de los puestos.

Con un gran potencial de crecimiento puede ser un revulsivo del sector hostelero Villaricos por su gran atractivo para el turismo y visitas externas.



Mercadillo de Villaricos

Caracterización de las empresas del sector comercio

Actualmente los comercios se configuran como **microempresas** compuestas de 1 o 2 personas, escasamente modernizadas en sus fórmulas de gestión y **nulo valor añadido**.

Es el **sector menos competitivo** del municipio y con **menor implantación de las TIC**.

	Import. sector	Import. en su empresa	Valor en su empresa	Diferencia l sector	Diferencial empresa
Gobierno	1,4	1,4	1	-0,4	-0,4
RRHH	1,24	1,46	1,05	-0,19	-0,41
Calidad	1,73	1,82	1,83	0,1	0,01
Capacidad comercial	1,42	1,43	1,21	-0,21	-0,22
Proveedores	1,75	1,75	1	-0,75	-0,75
Financiación	2	2,13	1,79	-0,21	-0,34
Medioambiente	1,11	1,11	1,17	0,06	0,06
Entorno	2,13	2,12	2,44	0,31	0,32
TOTAL	1,60	1,65	1,44	-0,16	-0,22

- Tienen un **enfoque al cliente y a la calidad**, basando su modelo de negocio en este factor en los que sí muestran un nivel competitivo alto.
- El sector atraviesa una grave crisis que les **dificulta** llegar a finales de mes con un buen **flujo financiero**.
- No tienen política medioambiental, dándoles un escaso valor para el éxito de sus negocios.
- Siendo importante la gestión de **proveedores**, presentan una **ínfima competitividad** en este departamento.
- La gestión de RRHH está desprofesionalizada, y en su mayor parte señalan la **dificultad de encontrar profesionales del sector** y especialmente del departamento de ventas. Así la capacidad comercial presenta valores muy bajos de competitividad.
- La tasa de **comercio online es inexistente**, así como el uso de internet y redes sociales.

5.7.3. SUBSECTOR TURISMO Y HOSTELERIA

Gran potencial del turismo

Como hemos visto en el capítulo 1, las riquezas naturales y patrimoniales de Cuevas del Almanzora son inmensas y han sido la base del crecimiento del sector turístico en los últimos años y el aumento constante de visitas.

Destaca el turismo **de sol y playa** que aglutina en los meses estivales a más de 20.000 personas, que se alojan en su mayor parte en las pedanías de la costa.

Pese a estas buenas cifras, si se compara con la zona en conjunto el sector turístico presenta **baja competitividad** por varios motivos:

1º Inexistencia de una estrategia turística integral con Marca propia

Mientras que los municipios próximos han realizado una estrategia de posicionamiento basada en la Marca y segmentación del tipo de clientela, Cuevas del Almanzora **no ha tenido un crecimiento programado como destino turístico con Marca propia** y reconocida en el mercado.

El **patrimonio histórico y cultural y la riqueza natural** no se ha puesto en valor económico, teniendo unas características únicas en el mundo occidental.

Se han ejecutado importantes inversiones para recuperación y mantenimiento de importantes infraestructuras, pero **no** se ha realizado una **estrategia global** e integral del conjunto del territorio.

Algunas de estas grandes infraestructuras y espacios lúdicos han sido **abandonadas o están muy deteriorados**, como es el caso del canal de remo o el vivero.

Cuevas del Almanzora tiene una riqueza singular y variopinta y muy diferente a la de municipios cercanos que la sitúan con un gran potencial de diferenciación y expansión turística.

2º No se ha puesto en valor el patrimonio endógeno y singularidad del municipio

El **turismo de naturaleza y rural y el cultural** se han promocionado escasamente y como actividades auxiliares del turismo de **sol y playa**, a pesar de que la mayor parte del territorio está ocupada por zonas naturales protegidas y de **alto valor paisajístico y ecológico**.

A pesar del gran número de playas de gran singularidad que ofrece distintas alternativas (roca, arena, fondos marinos), el municipio **no es competitivo como destino de sol y playa**.

Esto es debido a la escasa promoción de las playas y a que otros municipios ofrecen grandes extensiones de playa para la atracción de un gran número de personas y han sabido promocionarlas situándolas en el mercado con un gran reconocimiento.

Poblaciones como Vera, Garrucha y Mojácar han sabido realizar un posicionamiento importante como destinos de playa y con un público objetivo claro, en detrimento de Cuevas del Almanzora que no ha segmentado ni definido su target especializado.

Así el turismo familiar de la playa de Palomares se ha visto invadido por los visitantes limítrofes de Vera que son un público joven y que buscan diversiones diferentes y no compatibles con el turismo familiar.

3º Falta de infraestructuras básicas y mala gestión urbanizadora.

Uno de los importantes problemas de las pedanías costeras es la **falta de alcantarillado**, especialmente en Pozo del Esparto, Cala Panizo y El Calón. En Villaricos no hay alcantarillado en la zona de los Conteros, porque está protegida por la zona arqueológica. En Palomares también hay una calle donde no hay alcantarillado.

En Palomares se ha llevado a cabo un proceso de urbanización desordenado que ha traído como consecuencia la existencia de numerosas viviendas sin permiso de habitabilidad por carecer de servicios mínimos, y el **abandono de construcciones** sin finalizar por carecer de los permisos adecuados.

Por otro lado **faltan espacios verdes y de ocio** que embellezcan el núcleo y ofrezcan servicios de esparcimiento y paseo a la población.

El trazado de calles es irregular y dificulta la **movilidad** tanto de visitantes como de oriundos para la actividad empresarial.

La construcción de **gran número de viviendas** ha atraído a la zona a gran número de personas que viven en las cercanías y tienen aquí su segunda vivienda residencial.

Especialmente destaca Pozo del Esparto en el que la crisis dejó sin vender 300 casas que han sido compradas por personas de pueblos cercanos que las ocupan como segunda residencia, dificultando así su expansión para el turismo.

Esto ha atraído un turismo familiar y de cercanía que aporta escaso valor económico.

La escasez de regulaciones normativas hace que un importante espacio costero sea utilizado habitualmente por **caravanas** sin regulación alguna y con los consiguientes problemas de aumento de residuos y suciedad.

4º Falta de apoyo institucional y desprestigio

Las **políticas provinciales y autonómicas** ha centrado sus esfuerzos en la promoción de otras importantes zonas como han sido Cabo de Gata y el Poniente Almeriense cuyo sector es inmensamente más fuerte y competitivo que el de la zona de Levante.

El Levante no ha propulsado un turismo global de la zona, sino que cada municipio ha realizado su estrategia individualmente lo que hace que pierda fortaleza frente a otros territorios.

Por otro lado, la famosa "Bomba de Palomares" ha **desprestigiado** la zona como lugar de veraneo a pesar de estar demostrada la **inexistencia de contaminación**.

5º Escasa concienciación de la población

La **población** no valora el gran patrimonio que tiene, en muchos casos por desconocimiento de gran parte de él.

La bonanza económica ha hecho la ciudadanía se centrara en otros sectores económicos y el turismo ha quedado rezagado durante años

En los últimos años la población está tomando conciencia de la importancia turística del municipio y del gran potencial que tiene.

5º Desconexión entre las diferentes zonas del municipio y falta de infraestructuras de ocio

El gran número de visitantes en verano se aglutinan en la zona de costa, sin que visiten habitualmente o tengan una relación directa con el núcleo central de Cuevas del Almanzora o con otras pedanías de gran riqueza.

A **falta de espacios e infraestructuras de ocio y hostelería** en el municipio, los visitantes tienden a ir a Vera, Garrucha u otros municipios para realizar estas actividades.

El mayor atractivo de la zona para jóvenes es el Festival Musical que se celebra el 15 de agosto con una gran afluencia y prestigio pero que coincide con los días de mayor afluencia turística en todas las costas.

6º Escasa aportación económica y gran gasto público

La **aportación del turismo en la económica municipal es escasa** y perjudica la imagen y desarrollo del núcleo central en los meses de verano.

La mayor parte acuden a apartamentos (en su mayoría sin declarar) y gastan el dinero de ocio en municipios cercanos, así no se genera empleo directo y estable en el sector turístico.

Por otro lado el gran número de visitantes obliga a realizar un enorme gasto público en **alcantarillado, recogida de basura y limpieza de playas** que repercute muy negativamente en las arcas municipales.

5. Análisis Económico

Escasa infraestructura turística

Con más de 20.000 visitantes, sólo tiene **38 establecimientos** hoteleros con 800 plazas y sólo el **7,81% del empleo** está situado en el sector turístico.

Dispone de un único hotel (4% de las plazas) y el 58% de las plazas pertenecen a campamentos turísticos.

Esta falta de alojamientos de alta calidad y pocas plazas, hace **difícil la expansión del sector**.

La mayor parte de los alojamientos cierra durante los meses de invierno y son **pequeños negocios familiares** que, en su mayor parte, no son la actividad económica principal de la familia.

Además hay numerosos alojamientos que se alquilan en **economía sumergida** sin declarar la actividad económica ni prestar servicios de calidad.

Una parte de los visitantes en zona de playa son habitantes de otros núcleos poblacionales del propio municipio.

Palomares recibe gran número de visitantes que tienen su segunda residencia aquí y que solo vienen durante los meses de verano.

Otro número importante de viviendas están a medio construir o sin licencias de habitabilidad por problemas normativos.

	Hoteles	Hostales	Pensiones	Apartam.	Campam. turísticos	Turísticos rurales	Total
Nº Establec.	1	3	3	28	2	1	38
Número plazas	33 4,1%	111 13,9%	60 7,5%	112 14,0%	464 58,0%	20 2,5%	800

Gráfica de elaboración propia

Fuente: SIGEA

Hotel	Hostales		Pensiones	Apartamentos	Campamentos turísticos	
1 estrella	1 estrella	2 estrellas	No consta	1 llave	2ª categoría	No consta categoría
1	2	1	3	28	1	1

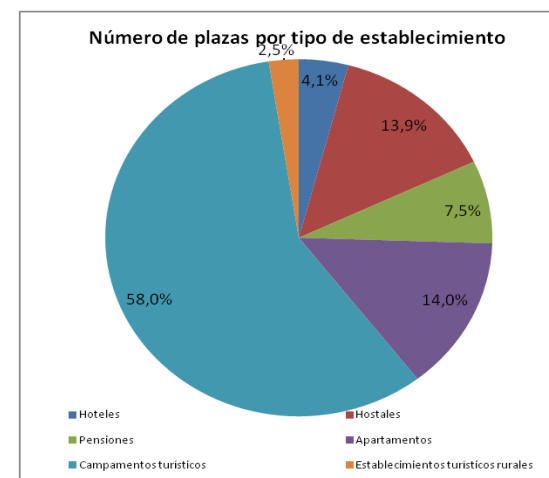

Bajo nivel de empleo

El sector turismo sólo genera el 7,81 % del total del empleo del municipio, un porcentaje muy inferior a lo marcado por la provincia de Almería y Andalucía. Aún así la evolución del empleo del sector es positiva con crecimiento continuado desde 2009.

Empleo en el Sector Turismo (% con respecto al total de empleos del municipio)

	2008	2009	2010	2011	2012	2013	2014
Cuevas del Almanzora	7,39 %	6,37 %	6,32 %	6,63 %	6,57 %	6,95 %	7,81 %
Almería	10,27 %	9,79 %	10,08 %	10,16 %	9,74 %	10,06 %	11,22 %
Andalucía	11,59 %	12,14 %	12,5 %	12,28 %	12,5 %	12,87 %	13,3 %

Gráfica de elaboración propia

Fuente: SIGEA

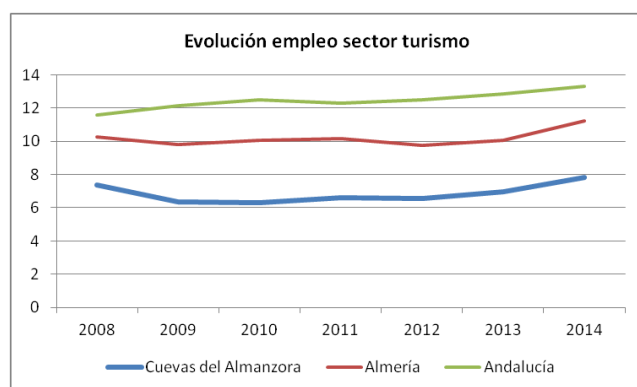

Sector hostelero poco desarrollado

El sector hostelero está estrechamente ligado con el desarrollo turístico.

Teniendo un gran potencial por las condiciones favorables del entorno, tiene un escaso desarrollo actual.

Destaca la **inexistencia de pub o discotecas** enfocadas al público joven que tienen que desplazarse a municipios cercanos para sus actividades de ocio y tiempo libre, lo que le **resta atractivo** al municipio para jóvenes.

Los datos que nos aporta el Sistema de Información Multiterritorial de Andalucía (SIMA) son del año 2009 con lo que puede estar desactualizada la información respecto al número y categorías de restaurantes y bares de Cuevas del Almanzora.

Según la mencionada fuente, Cuevas del Almanzora contaba con 14 restaurantes, 10 de ellos con categoría de 1 tenedor, 2 con categoría 2 tenedores y 2 restaurantes de 3 tenedores, haciendo un total de 576 plazas de comensales.

Restaurantes

	1 Tenedor	2 Tenedores	3 Tenedores	Total
Número de establecimientos	10	2	2	14
Plazas	486	90	0	576

Fuente: SIGEA

5. Análisis Económico

Factores de competitividad del sector hostelero

Siendo un sector competitivo de forma global destaca la baja competitividad con respecto a otros sectores económicos de la localidad altamente competitivos como es agricultura y construcción.

Sector hostelero junto a comercio son los que presentan una competitividad baja en el municipio.

Como observamos a continuación, siendo la **calidad** el factor clave para el sector, las empresas locales la tienen **escasamente implantada** destacando esta falta de competitividad en todo el sector.

Aprovechan el entorno que es óptimo para el desarrollo de la actividad, y presentan una excelente capacidad de venta en cuanto a promoción, y uso de las TIC para ello (WEB y Redes Sociales). Es el **sector que más usa las TIC** en este sentido.

Suelen ser microempresas familiares con escaso personal contratado que no utilizan estrategias integrales de la empresa ni aplican formas de gestión modernas e innovadoras.

	Import. sector	Import. en su empresa	Valor en su empresa	Diferencia l sector	Diferencial empresa
Gobierno	1,25	1,38	1,13	-0,12	-0,25
RRHH	1,25	1,38	1,13	-0,12	-0,25
Calidad	2,1	2,6	1,85	-0,25	-0,75
Capacidad comercial	1,53	1,53	1,7	0,17	0,17
Proveedores	1,75	1,75	1,38	-0,37	-0,37
Financiación	1,88	1,88	1,79	-0,09	-0,09
Medioambiente	1,33	1,33	1,75	0,42	0,42
Entorno	2,17	2,17	2,56	0,39	0,39
TOTAL	1,66	1,75	1,66	0,00	-0,09

5.7.4 SUBSECTOR TRANSPORTE

Gran número de camiones

	Turismos	Motocicletas	Furgonetas	Camiones	Autobuses	Tractores industriales	Ciclomotores	Remolques y semirremolques	Otros vehículos	Total
Andalucía	62,74%	9,37%	6,62%	7,75%	0,14%	0,52%	10,44%	1,10%	1,31%	100,00%
Almería	61,05%	7,53%	7,54%	10,31%	0,14%	1,27%	8,57%	1,97%	1,62%	100,00%
Cuevas del Almanzora	55,27%	7,07%	7,54%	9,48%	0,10%	2,65%	12,14%	3,56%	2,19%	100,00%

Representa el 8,6% del sector servicios y tiene una **gran importancia** en el municipio por su relación con el sector agrícola y por el **gran potencial** que representa.

Cuevas del Almanzora tiene un total de 12.622 **vehículos matriculados**, de los cuales el **9,48%** son **camiones** que es una tasa muy **superior** a la media **andaluza** que es del 7,75%.

En cuanto a la tasa de **tractores y remolques** triplica la media andaluza y es muy superior a la provincial.

La tasa de camiones es también superior a la de Huércal Overa (7,5%) pero inferior a la de Pulpí (10,7%).

Destaca en el entorno como **economía especializada** en el sector **transporte Antas** con el mayor número de camiones de la zona.

Llama la atención que teniendo una mayor producción agrícola que el entorno y, especialmente que Antas, el número de camiones es inferior.

En la zona en su conjunto hay un problema en la gestión de flotas, haciéndose necesario un **Centro del Transporte**.

	Nº Camiones	% total vehículos
Antas	1932	43%
Cuevas Alm.	1196	9,48%
Huércal Overa	1146	7,50%
Pulpí	832	10,70%

5. Análisis Económico

Autorizaciones del transporte y su evolución

En 2015 contaba con 483 autorizaciones de transporte de mercancías y 20 de pasajeros.

Como vemos el sector en el municipio ha tenido fuertes subidas hasta el año 2013 en el que tiene el máximo de autorizaciones (795), y en el que desciende bruscamente hasta 2015, año en el que comienza la recuperación nuevamente.

Presenta una **evolución irregular, en tanto que Antas y Huércal Overa presentan líneas continuas de ascenso.**

Habiendo estado al mismo nivel que Huércal Overa y en número superior a Antas en 2013, experimenta un fuerte descenso, **perdiendo competitividad** desde este año con respecto al entorno.

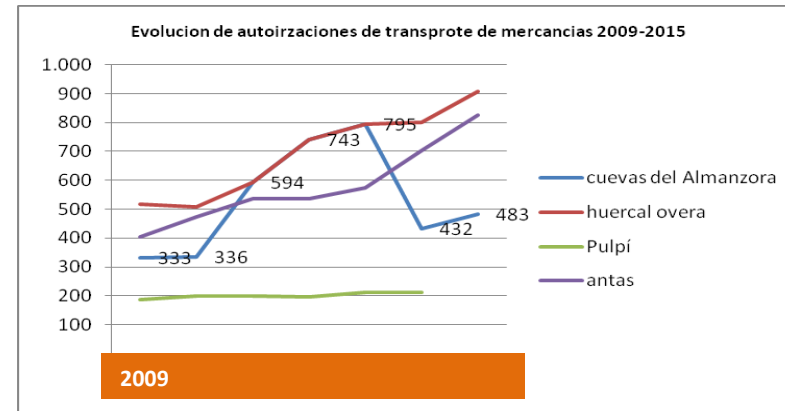

5.8 CARACTERIZACIÓN DEL SECTOR INDUSTRIAL

Muy bajo índice industrial

El sector Industrial sólo supone el **7,58 % del total de establecimientos** de Cuevas del Almanzora en 2015 y el **0,78% del empleo**.

No es un sector muy representativo de la localidad almeriense contando con sólo 80 establecimientos.

En la evolución de los últimos años, se observa cómo muestra un **porcentaje inferior** en cuanto a número de establecimientos y empleo dedicados a la Industria en comparación con la provincia de Almería y Andalucía.

Observamos cómo ha perdido tasa industrial desde el 2003 (8,73%) hasta 2015.

Asimismo ha **perdido competitividad en el entorno**, si en 2003 tenía la mayor tasa de todos los municipios, en 2014 es **superada por Pulpí** que ha tenido una fuerte evolución pasando del 7,38% al 7,70%, al especializarse en la **industria agroalimentaria**.

Sin embargo ha superado mejor la crisis que otros municipios que han perdido mayores tasa de industrialización en los últimos años.

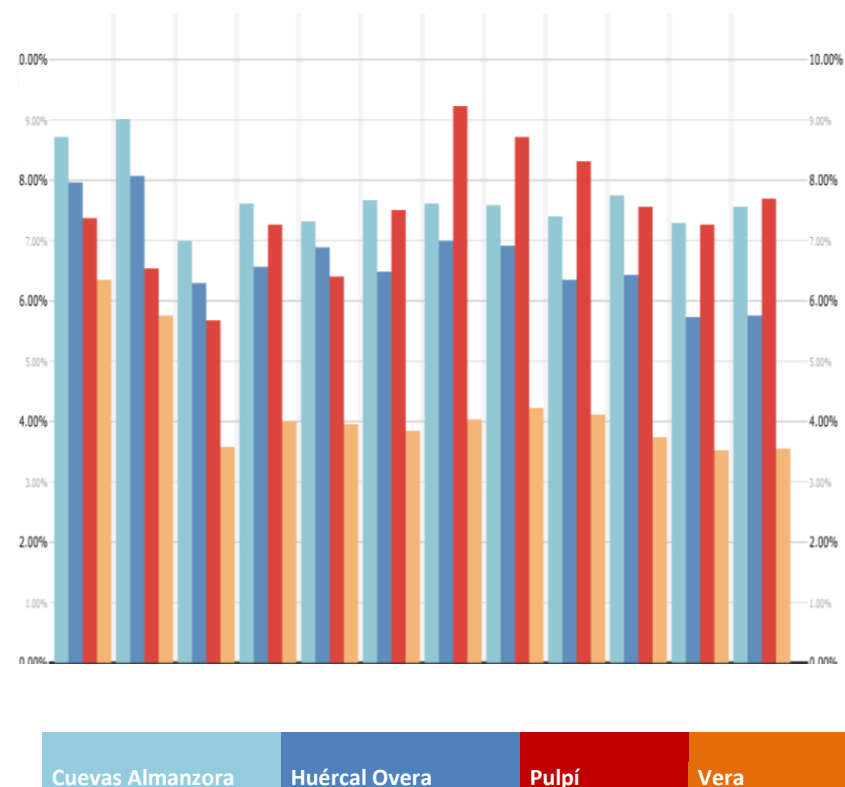

5. Análisis Económico

Sector ligado al agrícola

El **76,25 %** de toda la actividad industrial del municipio se centra en la **manufacturación de productos agrícolas**, seguido del 11,25 % de empresas de Suministro de energía eléctrica, gas, vapor y aire acondicionado, el 7,50 % de Suministro de agua, actividades de saneamiento, gestión de residuos y descontaminación y un 5 % de extractivas.

Subsector industrial	Nº	%
Industria manufacturera	61	76,25%
Suministro de energía eléctrica, gas, vapor y aire acondicionado	9	11,25%
Suministro de agua, actividades de saneamiento, gestión de residuos y descontaminación	6	7,50%
Industrias extractivas	4	5,00%

Fuente: SIGEA

Altas inversiones

Respecto a la inversión realizada en los últimos años para la creación de nuevas industrias, se observa que hasta 2010 no se ha invertido nada, época en la que la crisis fue más acentuada y por ende la inversión se anuló.

De 2010 a 2012 se han invertido más de 50 millones de Euros en creación de nuevas industrias, según datos de SIMA Andalucía.

Inversión en Creación de nuevas industrias

2012	1.751.000 €
2011	275.000
2010	48.886.920
2009	0 €
2008	0 €

Fuente: SIGEA

5.9 PRINCIPALES PROBLEMAS DEL TEJIDO EMPRESARIAL

IMPACTO MEDIOAMBIENTAL DE LA ECONOMÍA

Contaminación por residuos: inexistencia de vertederos para los distintos residuos generados por la economía, especialmente residuos orgánicos provenientes de la agricultura, peligrosos y residuos de construcción.

Gestión integral medioambiente-desarrollo: falta de un plan de desarrollo sostenible que facilite el crecimiento económico a la vez que preserve y ponga en valor la importante riqueza natural del territorio.

Canteras: Impacto medioambiental y paisajístico de las canteras.

Ave: la construcción del Ave está causando perjuicios a explotaciones agrícolas y canteras por la expropiación de terrenos para la protección de la tortuga mora.

Huella de carbono: nueva legislación para la medición de la huella de carbono (próxima aprobación por Junta de Andalucía).

Recursos hídricos: previsión futura de falta de recursos hídricos y alto coste del agua.

FALTA DE INFRAESTRUCTURAS

Vertederos: inexistencia de vertederos para los distintos residuos generados por la economía, especialmente residuos orgánicos provenientes de la agricultura, peligrosos y residuos de construcción.

Transporte: Apoyar el centro logístico de Pulpí del transporte.

Suelo industrial: falta de suelo industrial y visibilidad de éste desde la autovía. Infraestructuras eléctricas: en zonas de campo.

Polígonos industriales: falta de accesos adecuados, embellecimiento y señalización.

Mercadillos: falta de espacio y mejora de la regulación (especialmente el de Villaricos).

TIC: Mala conexión a Internet, Poca cobertura de móvil en muchas zonas.

5. Análisis Económico

LEGISLATIVOS Y BUROCRATICOS

Plan General de Ordenación Urbanística: la no aprobación hasta ahora del PGOU ha provocado la **paralización de la creación de nuevas empresas** y ha frenado la **captación de inversión externa** que permita modernizar la economía.

Burocracia: lentitud de las distintas administraciones para conceder permisos y licencias.

Medioambiente: contradicción legislativa que retrasa y/o impide la creación o expansión de empresas.

Energías alternativas: cambios legislativos.

Trabas legislativas: Desconocimiento y desinformación de todas las exigencias normativas en actividades con gran impacto medioambiental que ralentiza la creación de empresas.

Organización de productores: no reconocimiento de las SL agrícolas como organizaciones de productores lo que encarece los costes y disminuye los beneficios legislativos, normativos y de mercado.

Carreteras: inadecuados accesos al municipio y entre pedanías, problemas de acceso directo a la autovía de Cartagena y alto coste de ésta.

Falta de aparcamientos: Parking en el centro del pueblo.

Altos costes de transporte de mercancías agrícola e inadecuada gestión de éste.

Necesidad de acceso fácil y rápido al **Ave**.

Problemas de entrada al Polígono de El Pocico.

Falta de señalización de Cuevas del Almanzora en la autovía de Almería.

Acceso de camiones de al pueblo y problemas de carga y descarga especialmente en días del mercadillo.

Accesibilidad a la fábrica de planta química de Villaricos.

Palomares: problemas generales de movilidad por los malos accesos y estrechez de calles.

MOVILIDAD Y COMUNICACIONES

SOCIEDAD Y MERCADO

Competencia desleal: economía sumergida en sector textil y belleza, contrabando de tabaco, alquileres vacacionales ilegales o comerciantes ilegales en mercadillo.

Compra en municipios externos ya que se liga comercio al ocio.

Desmotivación al emprendimiento.

Falta de RRHH con cualificación y servicio de intermediación.

CULTURA EMPRESARIAL

Empresariado poco **cooperativo**, muy independiente y receloso.

Poca **formación** de calidad y adecuada al empresario y muy poco interés por la formación y actualización, sobre todo en atención al cliente, habilidades comerciales, calidad en la hostelería, nuevas tecnologías, uso de redes sociales para comercio, idiomas, etc.

Los **servicios** que se ofrecen son **poco innovadores** y poco profesionales. El comercio está estancado y no aceptan propuestas de actividades nuevas. La hostelería poca iniciativa y calidad.

5.10.- DAFO

DEBILIDADES	FORTALEZAS
<ol style="list-style-type: none"> 1. Pérdida de competitividad económica en el entorno por la especialización económica de otros municipios desde los años 90 2. Escaso valor añadido del sector servicios y comercio y menor alta de IAE de profesionales que en el entorno 3. Escaso desarrollo del turismo 4. Escasa estructura y baja tasa industrial. Ínfimo número de trabajadores/as del sector 5. Masculinización del empleo y de sectores económicos (industria, agricultura, construcción) 6. Empleo: tendencia a crecer excepto en el sector comercio 7. Escasa implantación de las TIC, certificados de calidad y cultura empresarial estratégica 8. Baja especialización de la economía 9. Estructura empresarial conformada por microempresas y pymes de pequeño tamaño, escaso valor añadido e ínfimo número de empleados/as 10. Problemas: movilidad interna, red de comunicación, transporte, aparcamientos, cultura de compra fuera del municipio 11. Pérdida de pequeñas explotaciones agrícolas y prácticas poco sostenibles del sector agrícola 12. Gran bolsa de desempleados procedentes del sector construcción 13. Pérdida de la zona histórica como centro comercial 14. Pérdida de atractivo del entorno de mercadillos y falta de regulación e infraestructuras 15. Escasa puesta en valor turística del patrimonio endógeno y escasa competitividad con el entorno en el turismo de sol y playa, problemas de aumento poblacional en verano y escasez de infraestructuras 16. Pérdida de competitividad del sector transporte 17. Falta de vertederos e incorporación de prácticas de reciclaje de residuos y sostenibilidad medioambiental 	<ol style="list-style-type: none"> 1. Gran importancia del sector agrícola. Especialización en tubérculos, mandarina, sandía y melón 2. Gran número de establecimientos por habitantes y leve crecimiento desde 2013 del número de empresas 3. Estabilidad de grandes empresas agrícolas 4. Entorno idóneo para el crecimiento empresarial del sector agrícola, turismo, comercio y hostelería 5. Leve aumento del número de empresas 6. Recuperación del sector inmobiliario 7. Municipio tradicionalmente referente del sector comercial y del sector servicios 8. Gran centro histórico con enorme belleza para la promoción del comercio y la hostelería 9. Entorno natural único para el turismo y la hostelería 10. Excelente clima para atraer nuevos segmentos de población y sectores económicos innovadores

AMENAZAS	OPORTUNIDADES
<ol style="list-style-type: none"> 1. Alta competitividad y especialización de la economía de municipios del entorno 2. Cambio climático, escasez de agua y aridez del suelo 3. Pérdida del sector ganadero por baja renovación generacional 4. Dependencia del sector inmobiliario de Vera 5. Cambios y futuras legislaciones medioambientales que pueden afectar profundamente al sector agrícola 6. Pérdida de competitividad para la instalación de empresas industriales por falta de visibilidad, mala red de comunicaciones y falta de suelo industrial 7. Escasa modernización por inadecuadas infraestructuras para TIC 	<ol style="list-style-type: none"> 1. Aumento de la exportación de productos agrícolas 2. Terreno disponible para aumentar la producción y política agraria europea 3. Transformación de productos agrícolas e implementación de sinergias entre el sector agrícola y el industrial 4. Aumento del número de visitas de turismo y políticas nacionales y Europeas para la promoción del turismo 5. Financiación europea para la promoción de espacios y actividades para empresas y el emprendimiento 6. Llegada próxima del Ave 7. Sinergias con el entorno para crear Marca y destino turístico propio 8. Políticas y financiación europea para promover el desarrollo sostenible y la transformación de microeconomías locales

5. Análisis Económico

5.10.1.- SECTOR AGRÍCOLA

DEBILIDADES	FORTALEZAS
<ol style="list-style-type: none"> 1. Pérdida de posicionamiento en el entorno 2. Masculinización del empleo en la agricultura 3. Mano de obra agrícola con escasa cualificación 4. Contrataciones estacionales y baja calidad del empleo 5. Pérdida de pequeñas explotaciones agrícolas y prácticas poco sostenibles del sector agrícola 6. Falta de vertederos e incorporación de prácticas de reciclaje de residuos y sostenibilidad medioambiental 7. Escasa presencia de certificaciones de calidad en empresas del sector 	<ol style="list-style-type: none"> 1. Gran importancia del sector agrícola. Especialización en tubérculos, mandarina, sandía y melón 2. Estabilidad de grandes empresas agrícolas 3. Entorno idóneo para el crecimiento empresarial del sector agrícola: clima, tradición, etc. 4. Elevada implantación de innovación y TICs 5. Único productor de alcaparra en la provincia 6. Elevada producción en regadío y poca presencia de cultivos de secano

AMENAZAS	OPORTUNIDADES
<ol style="list-style-type: none"> 1. Alta competitividad por mayor desarrollo agrícola de municipios del entorno (Antas o Pulpí) 2. Cambio climático, escasez de agua y aridez de 3. Cambios y futuras legislaciones medioambientales que pueden afectar profundamente al sector agrícola 	<ol style="list-style-type: none"> 1. Aumento de la exportación de productos agrícolas 2. Terreno disponible para aumentar la producción y política agraria europea 3. Transformación de productos agrícolas e implementación de sinergias entre el sector agrícola y el industrial 4. Políticas y financiación europea para promover el desarrollo sostenible y la gestión de residuos 5. Planes para lograr mayor eficiencia en el consumo de agua en cultivos de regadío y para la potenciación de cultivos autóctonos de secano (almendro, olivar, alcaparra, cereales) para afrontar el cambio climático 6. Planes para el fomento del asociacionismo y la comercialización en km0, además de la exportación

5.10.2.- SECTOR GANADERO

DEBILIDADES	FORTALEZAS
<ol style="list-style-type: none"> 1. Pérdida de competitividad económica del sector ganadero 2. Escaso valor añadido del sector 3. Masculinización y envejecimiento del empleo 4. Pérdida de pequeñas explotaciones ganaderas 	<ol style="list-style-type: none"> 1. Entorno idóneo para el crecimiento empresarial del sector 2. Especialización en explotación apícola 3. Excelente clima para atraer nuevos segmentos de población y sectores económicos innovadores

AMENAZAS	OPORTUNIDADES
<ol style="list-style-type: none"> 1. Cambio climático, escasez de agua y aridez del suelo 2. Pérdida del sector ganadero por baja renovación generacional 	<ol style="list-style-type: none"> 1. Terreno disponible para aumentar la producción y política agraria europea 2. Transformación de productos ganaderos e implementación de sinergias entre el sector agrícola, el agroalimentario y el turismo (miel, colmenas, etc.) 3. Financiación europea para la promoción de espacios y actividades para empresas y el emprendimiento 4. Políticas y financiación europea para promover el desarrollo sostenible y la transformación de microeconomías locales

5.10.3.- SECTOR CONSTRUCCIÓN

DEBILIDADES	FORTALEZAS
<ol style="list-style-type: none"> 1. Gran bolsa de desempleados procedentes del sector construcción 2. Escasa cualificación de mano de obra demandante en el sector 3. Pérdida de atractivo de la zona histórica como centro comercial, y del entorno de mercadillos y falta de regulación e infraestructuras 4. Escasa puesta en valor turística del patrimonio endógeno y escasa competitividad con el entorno en el turismo de sol y playa, problemas de aumento poblacional en verano y escasez de infraestructuras 	<ol style="list-style-type: none"> 1. Leve recuperación tras la crisis del número de empresas 2. Recuperación del sector inmobiliario 3. Gran centro histórico con enorme belleza para la promoción de otros sectores, con potencial de rehabilitación 4. Excelente clima para atraer nuevos segmentos de población y sectores económicos innovadores, incremento de las necesidades de vivienda (nueva o rehabilitada)

AMENAZAS	OPORTUNIDADES
<ol style="list-style-type: none"> 1. Alta competitividad y especialización de la economía de municipios del entorno 2. Dependencia del sector inmobiliario de Vera 	<ol style="list-style-type: none"> 1. Necesidad de recuperación patrimonial del casco urbano para su puesta en valor como recurso turístico 2. Aumento del número de visitas de turismo y políticas nacionales y Europeas para la promoción del turismo 3. Financiación europea para la promoción de espacios y actividades para empresas y el emprendimiento 4. Planes para dotación de infraestructuras y servicios básicos a la población de pedanías y núcleos menores (iluminación pública, saneamiento, etc.)

5.10.4.- SECTOR SERVICIOS

DEBILIDADES	FORTALEZAS
<ol style="list-style-type: none"> 1. Pérdida de competitividad del sector por la elevada presencia en otros municipios 2. Escaso valor añadido del sector servicios, escasa implantación de las TICs y menor alta de IAE de profesionales que en el entorno 3. Escaso desarrollo del turismo, tanto cultural como de playa y ecoturismo asociado a fondos marinos y otros recursos naturales 4. Escasa implantación de certificados de calidad y cultura empresarial estratégica 5. Problemas: movilidad interna, red de comunicación, transporte, aparcamientos, cultura de compra fuera del municipio, limpieza 6. Pérdida de la zona histórica como centro comercial 7. Pérdida de atractivo del entorno de mercadillos y falta de regulación e infraestructuras 8. Escasa puesta en valor turística del patrimonio endógeno y escasa competitividad con el entorno en el turismo de sol y playa, problemas de aumento poblacional en verano y escasez de infraestructuras 9. Pérdida de competitividad del sector transporte 10. Falta de vertederos e incorporación de prácticas de reciclaje de residuos y sostenibilidad medioambiental 	<ol style="list-style-type: none"> 1. Elevado porcentaje de establecimientos del sector (75 %) 2. Incremento en la afluencia, productos y nº de puestos al mercadillo de Villaricos 3. Municipio tradicionalmente referente del sector comercial y del sector servicios 4. Gran centro histórico con enorme belleza para la promoción del comercio y la hostelería 5. Entorno natural único para el turismo y la hostelería 6. Entorno idóneo para el crecimiento empresarial del sector agrícola, turismo, comercio y hostelería 7. Excelente clima para atraer nuevos segmentos de población y sectores económicos innovadores 8. Recuperación del sector inmobiliario

5. Análisis Económico

AMENAZAS	OPORTUNIDADES
<ol style="list-style-type: none">1. Alta competitividad y especialización de la economía de municipios del entorno2. Dependencia del sector inmobiliario de Ve3. Escasa modernización por inadecuadas infraestructuras para TIC	<ol style="list-style-type: none">1. Aumento del número de visitas de turismo y políticas nacionales y Europeas para la promoción del turismo2. Financiación europea para la promoción de espacios y actividades para empresas y el emprendimiento3. Llegada próxima del Ave4. Sinergias con el entorno para crear Marca y destino turístico propio5. Políticas y financiación europea para promover el desarrollo sostenible y la transformación de microeconomías locales

5.10.5.- SECTOR INDUSTRIA

DEBILIDADES	FORTALEZAS
<ol style="list-style-type: none"> 1. Escasa estructura y baja tasa industrial. Ínfimo número de trabajadores/as del sector 2. Masculinización del empleo y de sectores económicos (industria, agricultura, construcción) 3. Escasa implantación de las TIC, certificados de calidad y cultura empresarial estratégica 4. Baja especialización de la economía 5. Estructura empresarial conformada por microempresas y pymes de pequeño tamaño , escaso valor añadido e ínfimo número de empleados/as 	<ol style="list-style-type: none"> 1. Gran número de establecimientos por habitantes y leve crecimiento desde 2013 del número de empresas 2. Entorno idóneo para el crecimiento empresarial del sector agrícola, turismo, comercio y hostelería 3. Excelente clima para atraer nuevos segmentos de población y sectores económicos innovadores

AMENAZAS	OPORTUNIDADES
<ol style="list-style-type: none"> 1. Alta competitividad y especialización de la economía de municipios del entorno 2. Pérdida de competitividad para la instalación de empresas industriales por falta de visibilidad, mala red de comunicaciones y falta de suelo industrial 3. Escasa modernización por inadecuadas infraestructuras para TIC 	<ol style="list-style-type: none"> 1. Transformación de productos agrícolas e implementación de sinergias entre el sector agrícola y el industrial 2. Financiación europea para la promoción de espacios y actividades para empresas y el emprendimiento 3. Llegada próxima del Ave 4. Políticas y financiación europea para promover el desarrollo sostenible y la transformación de microeconomías locales

The image shows a stylized, light gray watermark of the coat of arms of Cueva del Almanzora. It features a central shield with a castle tower, flanked by two olive branches. Above the shield is a crown with five flowers. The shield is set against a background of decorative scrollwork and floral motifs.

Análisis Demográfico

Cuevas del Almanzora

Análisis Socio-Económico • Cueva del Almanzora • 2016

6. Análisis Demográfico

ÍNDICE

- 6.1.- TENDENCIAS DEMOGRÁFICAS Y POSICIONAMIENTO EN EL ENTORNO
- 6.2.-LOCALIZACIÓN ESPACIAL Y TEMPORAL DE LA POBLACIÓN
- 6.3.- CARACTERIZACION DE LA POBLACIÓN
- 6.4.- INDICES DEMOGRAFICOS
- 6.4. DAFO

OBJETIVOS

Estudiar la población de la localidad de Cuevas del Almanzora desde el punto de vista de la dimensión, estructura, evolución, distribución y características generales, considerados desde un punto de vista cuantitativo y cualitativo y realizar proyecciones de futuro.

DOCUMENTOS ANALIZADOS

- > INE: instituto Nacional de Estadística
- > Censos de Población y Viviendas 2011
- > SIGEA.- Sistema de información de Estadística de Andalucía
- > Sistema de información del Ayuntamiento de Cuevas del Almanzora
- > Entrevistas y Encuestas.- fuentes propias

6.1.- TENDENCIAS DEMOGRÁFICAS Y POSICIONAMIENTO EN EL ENTORNO

Población en crecimiento y continuos altibajos

Si bien a principios del siglo XX Cuevas del Almanzora llegó a albergar a más de 26.000 habitantes siendo una de las principales ciudades de la provincia de Almería, actualmente se considera un **pequeño municipio** que no llega a la categoría de ciudad por no alcanzar los 20.000 habitantes.

Cuevas del Almanzora en **2015** tuvo una población total de **13.292** habitantes, **habiendo crecido desde el año 1998 en un 40%**.

El **nivel máximo** de población lo tuvo en **2014 con 13.737** personas.

La evolución de la población de Cuevas del Almanzora sufre continuos **altibajos** en su variación poblacional, tal como se muestra en la siguiente gráfica. Así presenta tasas negativas en algunos intervalos de tiempo y fuertes crecimientos en otros.

Tasa de Variación Anual de Población desde 2008

	08-09	09-10	10-11	11-12	12-13	13-14	14-15
Cuevas del Almanzora	3,41%	-1,03%	1,99%	1,13%	-1,41%	4,80%	0,00%
Almería	2,51%	1,63%	1,04%	0,20%	-0,69%	0,34%	-0,07%
Andalucía	1,23%	0,82%	0,63%	0,31%	-0,11%	-0,45%	-0,04%
España	0,84%	0,42%	0,37%	0,06%	-0,37%	-0,28%	-0,43%
Europa 28	0,35%	0,21%	0,25%	-0,08%	0,22%	0,14%	0,16%

Evolución de la población desde 1998 a 2014

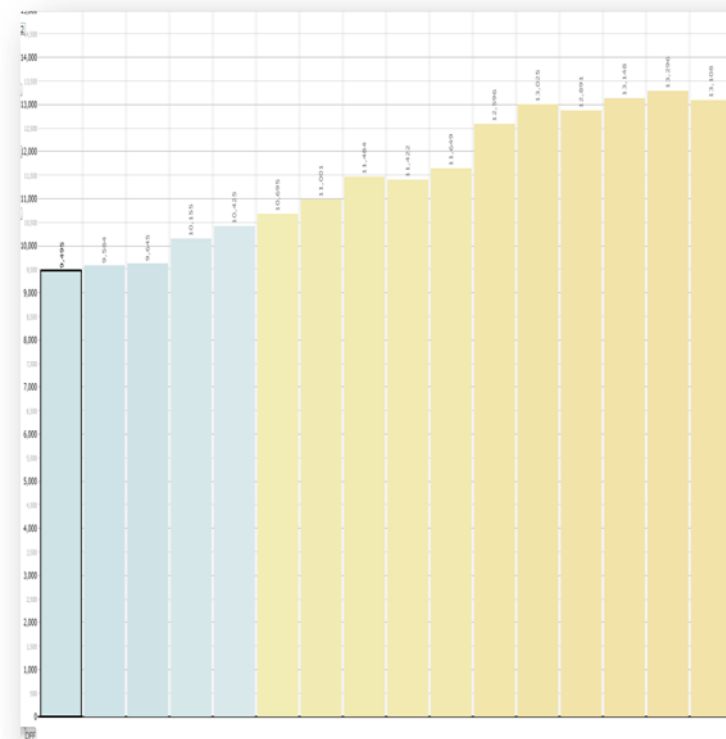

Fuente: SIGEA- Andalucía

6. Análisis Demográfico

Comportamiento similar a la provincia de Almería y a España

Como vemos en la gráfica comparativa de la evolución poblacional, Cuevas del Almanzora tiene comportamientos parecidos a la provincia de Almería y a España y simétricamente **diferentes** al comportamiento de la Comunidad **Andaluza**.

Aun teniendo comportamientos similares, es necesario destacar que las curvas de cambio en Cuevas de Almanzora son más pronunciadas.

Esto es debido a que tiene una **gran población flotante no oriunda del municipio**, y que proviene principalmente de trabajadores/as inmigrantes de municipios limítrofes.

Esto supone una gran amenaza para el municipio ya que su demografía depende de la economía de otros pueblos.

Fuente: SIGEA – INE - EUROSTAT

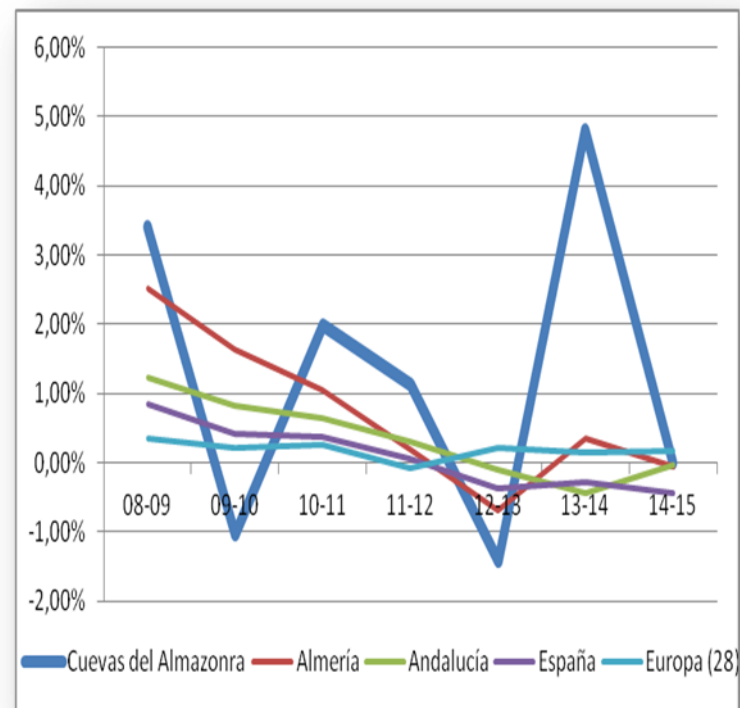

Pérdida de importancia en el entorno territorial e inferior crecimiento

Es importante comparar la evolución del municipio con las de pueblos limítrofes para determinar la relación con éstos y la proyección futura.

Si comparamos con las localidades vecinas de **Pulpí, Huércal Overa y Vera**, vemos que el aumento de la población en **Cuevas del Almanzora** es muy diferente:

A) Vera ha doblado su población y desbancado en nivel de importancia a Cuevas del Almanzora en base al sector turístico.

Vera ha tenido un crecimiento poblacional del 124% desde 1988, duplicando su población en 20 años.

En 1998 tenía la mitad de la población de Cuevas de Almanzora y en 2014, sin embargo, la superaba en más de 1000 habitantes.

Esto es debido al gran boom inmobiliario en torno al sector turístico que si bien ha contagiado a Cuevas del Almanzora (en la zona de costa, especialmente Palomares), no ha tenido la misma repercusión.

B) Pulpí ha crecido un 17% más que Cuevas de Almanzora en base al sector agrícola.

La estrategia de desarrollo agrícola de Pulpí en base a la innovación y a la instalación de grandes industrias agroalimentarias ha propiciado un gran crecimiento muy por encima de Cuevas del Almanzora que se ha basado más en la fase de cultivo agrícola sin apostar fuertemente por una estrategia integral del sector.

C) **Huércal Overa** ha tenido un crecimiento inferior a todos (33%), sin embargo afianza su posicionamiento como cabecera de comarca y ciudad de servicios, especialmente como sede el Hospital Comarcal lo que hace que tenga una **población fuertemente arraigada y estable**.

D) **Cuevas del Almanzora** ha tenido un gran crecimiento aunque muy inferior a las vecinas Vera y Pulpí.

A pesar del desarrollo turístico y agrícola del municipio en estos 20 años, éste no se ha realizado con una estrategia integral inteligente y especializada.

Se ha visto beneficiada del desarrollo de los pueblos vecinos, pero no ha liderado su propio desarrollo.

Actualmente acoge como residentes a un **gran número de trabajadores/as de pueblos vecinos**.

ariación de la población en municipios limítrofes desde 1988

Municipio	1988	2014	% variación
Cuevas del Almanzora	9.495	13.737	45
Huércal Overa	13.839	18.374	33
Vera	6.695	15.018	124
Pulpí	5.291	8.562	62

6. Análisis Demográfico

Crecimiento dependiente del sector agrícola de pueblos limítrofes y de la población inmigrante

Además del crecimiento neto de población, es importante analizar las curvas demográficas en comparación con los pueblos vecinos.

Mientras que los tres municipios vecinos, **Huércal Overa**, **Vera** y **Pulpí** tienen líneas continuas ascendentes hasta 2013, **Cuevas del Almanzora** presenta grandes oscilaciones hasta el mismo año

Vemos que Cuevas del Almanzora crece en paralelo y en la misma proporción a Pulpí y Huércal Overa hasta el año 2010, año en el que este segundo municipio experimenta un gran crecimiento y a partir de aquí tienen comportamientos diferentes.

El crecimiento del municipio está totalmente independiente de la evolución de Vera, lo que significa que está totalmente desligado del desarrollo turístico de esta zona.

En 2013 y 2014 Cuevas de Almanzora tiene comportamientos totalmente contrarios a los demás municipios: en 2013 disminuye la población y en los demás crece y en 2014 ocurre lo contrario.

Esto demuestra el hecho de tener **ligado el crecimiento poblacional al desarrollo agrícola del municipio y, especialmente de la comarca, atrayendo a trabajadores/as agrícolas, en su mayoría inmigrantes.**

Esta cuestión la observamos en el paralelismo del crecimiento poblacional y de la población inmigrante.

Evolución de la población total

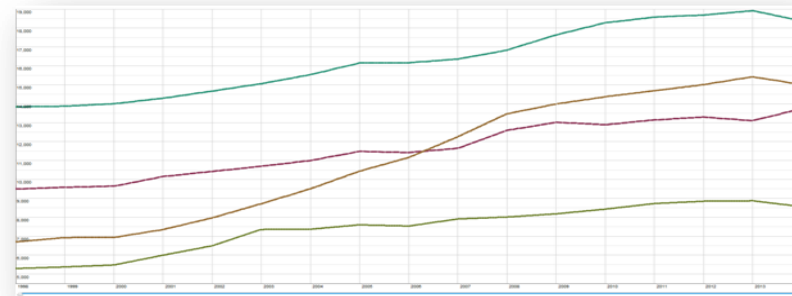

Evolución de la población extranjera

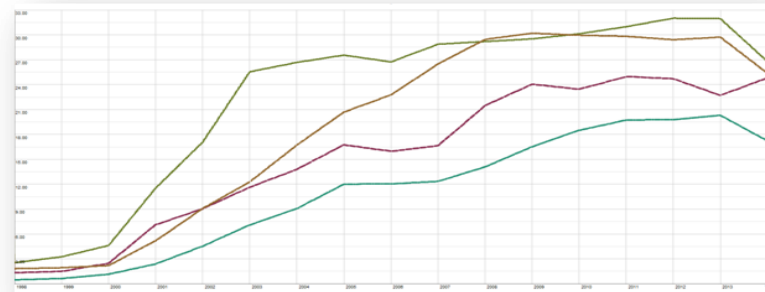

Cuevas del Almanzora: un municipio rural Baja densidad de población

Según el Instituto de Estadística y Cartografía de Andalucía la densidad de población del municipio es de **51,88 habitantes por km²**, datos inferiores a los marcados por Almería y Andalucía, siendo uno de los **más bajos de la provincia de Almería**.

	2015
Cuevas del Almanzora	51,88 hab/Km ²
Almería	79,92 hab/Km ²
Andalucía	96,24 hab/Km ²

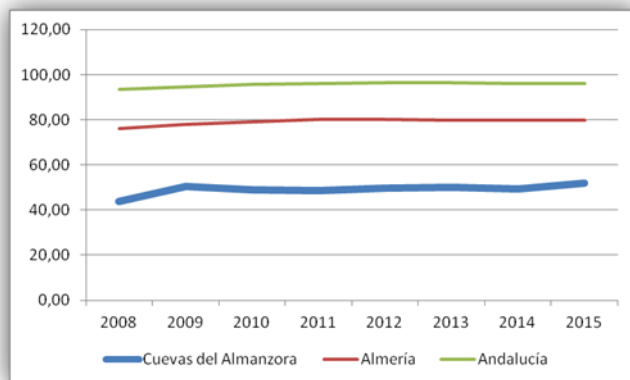

Pedanía Los Lobos



Fuente: Wikipedia

Mientras que Huércal Overa tiene datos similares, Pulpí presenta el doble de densidad y Vera casi 5 veces más (248 hab. / km²).

Así Cuevas del Almanzora presenta las **características propias de las zonas rurales en cuanto a diseminación de la población y desequilibrios en el acceso a servicios**.

Esta característica es sustancial para determinar las estrategias de desarrollo y el plan de actuación.

6.2.-LOCALIZACIÓN ESPACIAL Y TEMPORAL DE LA POBLACIÓN

Alta diseminación de la población

Como hemos dicho en el Capítulo 1, Cuevas del Almanzora dispone de un núcleo principal de población, 23 entes de mayor entidad, 13 de menor entidad y 21 habitas rural diseminados.

Como grandes zonas de concentración de población destacan:

1º **Núcleo principal y pedanías anexas a éste:** Cuevas del Almanzora, La Portilla, El Martinete, El Alhanchete y El Rulador (que incluye El Morro y El Realengo) con el 50% de la población aproximadamente.

2º Zona de la costa con el 25 % de la población.

En esta zona se ubican dos de las tres pedanías de mayor población: Palomares que con más de 2400 habitantes, y Villaricos con casi 800.

3º **Guazamara** con casi 820 habitantes (**5% aprox.**) y que es el centro de las pedanías del **entorno rural-agrícola**

El 20% de la población restante se ubica en las restantes pedanías, algunas de las cuales no supera las 50 personas.

Esta alta diseminación provoca **el acceso desigualitario a servicios y la dificultad de dotar de infraestructuras básicas a todos los núcleos poblacionales (ver Capítulo 2)**

Despoblamiento de determinadas zonas y gran número de visitantes

Las pedanías situadas en el **entorno o zona rural y minera** son las que albergan la **población de mayor edad** y están sufriendo un grave **despoblamiento** y abandono de éstas.

Por otro lado, la **zona de costa**, que durante el invierno están casi deshabitadas, en verano llegan a albergar más de **20.000 personas**.

Villaricos se puebla, en su mayor parte, por habitantes procedente del núcleo principal Cuevas de Almanzora y municipios cercanos que tienen en éste su segunda residencia, además de turismo nacional. Dispone de 1 hostel.

Esto provoca que durante el verano el núcleo Cuevas del Almanzora esté casi deshabitado con los consiguientes efectos económicos negativos en la economía. Por otro lado, este "**turismo interno**" **no aporta valor añadido a la economía local**.

A **Palomares** por el contrario acuden gran número de personas extranjeras y turistas de fuera de la provincia de Almería que o bien tienen aquí su segunda vivienda o bien, alquilan apartamentos.

Esta avalancha de personas **dificulta y encarece la prestación de servicios básicos que se acentúa por la falta de algunas infraestructuras y las malas praxis urbanísticas del pasado (Ver Capítulo 2)**.

6.3.-CARACTERIZACIÓN DE LA POBLACIÓN

Alta masculinización

Del total de la población, un **51,9% son hombres y el 48,1 % mujeres.**

Esta distribución con un índice de masculinidad superior a 100, se viene manteniendo desde hace años, siendo la evolución similar al comportamiento de la población en la provincia de Almería y en la región andaluza, **aunque en tasas superiores.**

Población de Cuevas del Almanzora (2015)

Hombres	7133	51,9%
Mujeres	6604	48,1%
Índice de masculinidad	108,0	

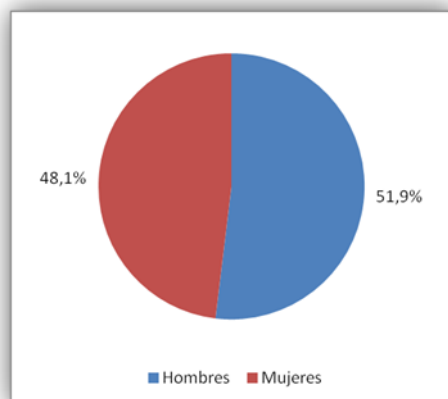

Como se observa, **la tasa de masculinidad aumenta cuando aumenta la tasa de inmigración.**

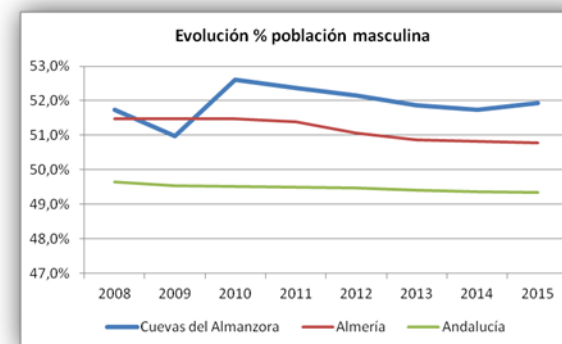

Como se aprecia, además del equilibrio evolutivo de las tres líneas, Cuevas presenta un porcentaje de **población masculina superior desde 2007 hasta la actualidad.**

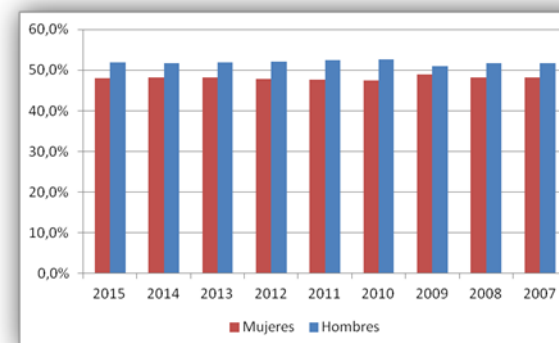

6. Análisis Demográfico

Población joven con tendencia al envejecimiento

La edad media de la población de Cuevas del Almanzora en 2015 es **superior a la provincia de Almería e inferior a la Comunidad Autónoma de Andalucía**, presentando las mujeres una mayor edad media.

Edad media

	TOTAL	Mujeres	Hombres
Cuevas	39,2 años	40 años	38,4 años
Almería	38,9 años	39,7 años	38,0 años
Andalucía	40,4 años	41,6 años	39,2 años

Fuente: SIMA

Este dato vuelve a constatar la existencia de **inmigrantes de Europa del Norte** que no suelen venir acompañados de mujeres.

La forma de la pirámide que muestra Cuevas del Almanzora es el de una población regresiva, con base de la pirámide relativamente más pequeña que los escalones siguientes y con un **acusado envejecimiento de la población**.

	H	M	T		H	M	T
0 a 4	427	397	824	45 a 49	480	452	932
05 a 09	405	427	832	50 a 54	422	428	850
10 a 14	346	343	689	55 a 59	432	366	798
15 a 19	369	335	704	60 a 64	360	332	692
20 a 24	430	376	806	65 a 69	357	339	696
25 a 29	522	459	981	70 a 74	203	217	420
30 a 34	695	552	1247	75 a 79	167	238	405
35 a 39	731	529	1260	80 o mas	192	354	546
40 a 44	595	460	1055	Total	7133	6604	13737

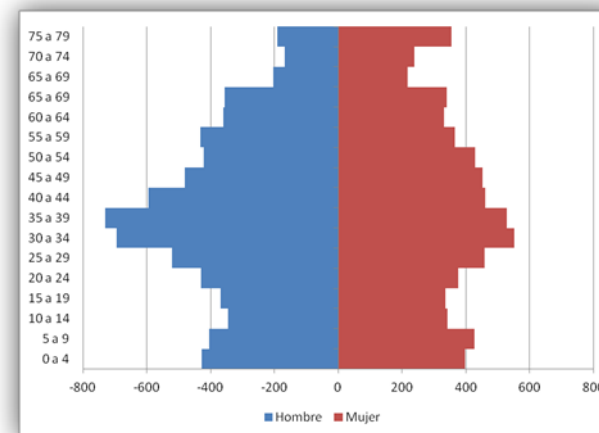

6.4.- INDICES DEMOGRAFICOS

Índice de dependencia positivo con tendencia negativa

El **índice de dependencia** de Cuevas del Almanzora muestra **valores superiores** al provincial y **similares al autonómico y muy inferior al estatal**, lo que indica que hay más personas en edad productiva en el municipio que personas dependientes. Este dato se corrobora en la anterior pirámide poblacional, cuya **parte central** (parte productiva) **es un poco más ancha** que la base y el techo (dependientes)

Índice de dependencia (2015)

Cuevas	Provincia	Andalucía	España
47,31 %	44,59 %	47,67 %	52,11 %



Gráfico de elaboración propia

Fuente: SIM

Si analizamos la evolución en los últimos años, se observa cómo la población de Cuevas del Almanzora **aumenta significativamente su índice de dependencia hasta 2014**, situándose por encima de lo marcado por la provincia. El aumento de la población dependiente puede ser debido al **envejecimiento de la población y a la pérdida de población activa de jóvenes** que buscan salidas laborales fuera de la localidad, e incluso en el extranjero.

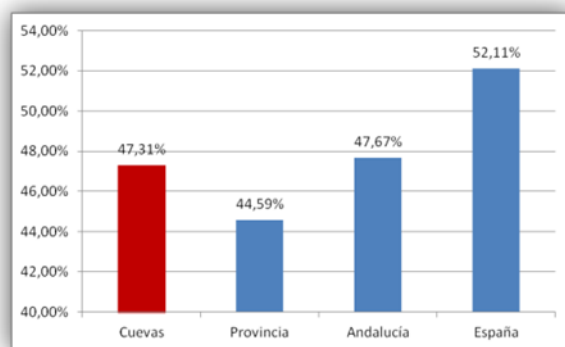

Gráfico de elaboración propia

Fuente: SIMA

6. Análisis Demográfico

Índice de renovación de la población activa bajo y con evolución negativa

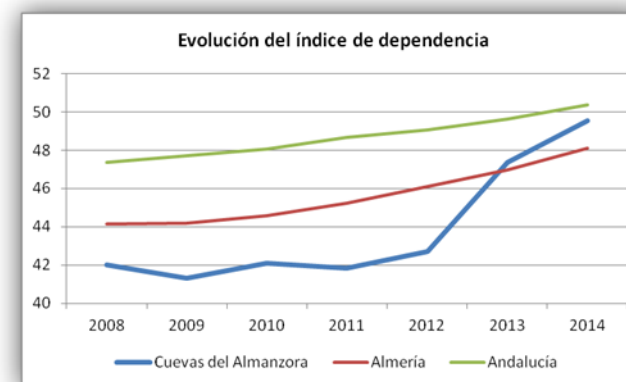
El índice de renovación activa, dato que muestra la capacidad de una población para sustituir a los individuos que se jubilan, refleja que Cuevas del Almanzora cuenta en la actualidad, con un índice **bajo de renovación de la población activa si se compara con la provincia o Comunidad Autónoma.**

Índice de renovación de la población activa

Cuevas del Almanzora	Provincia	Andalucía
101,34 %	111,29 %	+101,64 %



Gráfico de elaboración propia

Fuente: SIMA

Si analizamos la evolución, observamos una **disminución de la renovación de la población activa** en Cuevas y también se ve claramente que la localidad presenta mayores dificultades para renovar su población activa en comparación con la provincia y la comunidad autónoma.

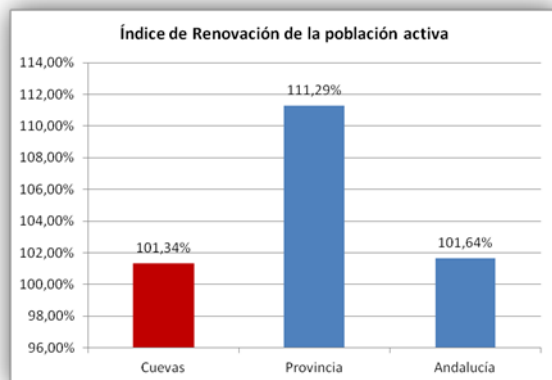
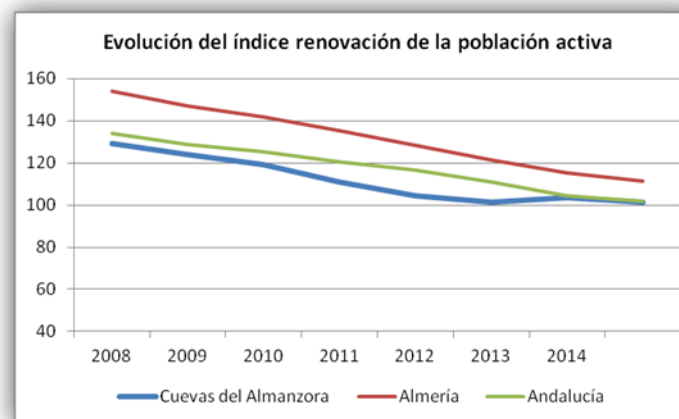

Alto índice de natalidad

La tendencia que se observa desde 2008 es decreciente hasta 2010.

A partir de 2011 y hasta 2013 se observa un ligerísimo descenso para **crecer abruptamente entre 2013 a 2014(aumento de la población inmigrante)**.

Tasa bruta de natalidad (nacimientos/1000 personas)

	2008	2009	2010	2011	2012	2013	2014	2015
Cuevas del Almanzora	14,75	13,97	12,06	12,63	12,57	12,44	15,91	15,96
Almería	13,51	12,28	12,17	11,8	11,36	11,09	11,09	10,93
Andalucía	12,15	11,35	10,98	10,61	10,23	9,67	9,67	9,45

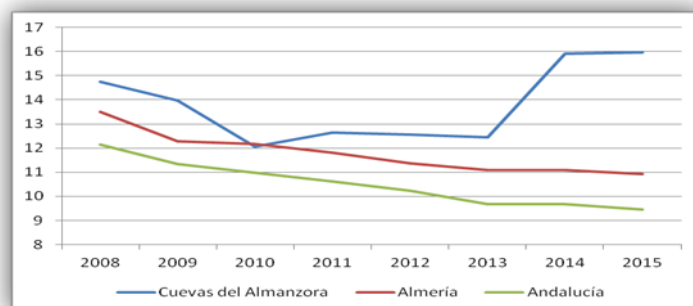

Índice de mortalidad discontinuo y media superior a la andaluza

El porcentaje de defunciones respecto a la población total de Cuevas del Almanzora presenta altibajos a lo largo de los últimos años, presentando tramos con mayor tasa que la provincia y Andalucía y tramos en los que su **tasa es inferior y que coincide con los momentos de aumento de población inmigrante**.

Tasa de Mortalidad

	2007	2008	2009	2010	2011	2012	2013
Cuevas del Almanzora	0,77	0,85	0,83	0,76	0,82	0,86	0,65
Almería	0,71	0,68	0,67	0,66	0,68	0,71	0,68
Andalucía	0,80	0,80	0,78	0,77	0,78	0,81	0,78

Fuente: SIGEA – INE - EUROSTAT

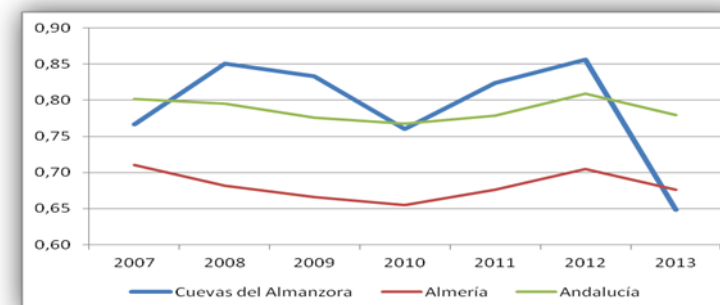

6. Análisis Demográfico

Evolución favorable del crecimiento vegetativo

La evolución del crecimiento vegetativo de Cuevas del Almanzora nos muestra valores positivos desde 2007 (más nacimientos que defunciones).

En 2012 a 2013 el incremento es significativo y también se ha visto reflejado en la alta natalidad de esos años.

Como se observa la inmigración es un valor que mejora todos los ratios e índices demográficos, ya que coincide el aumento de ésta con la disminución de índice de mortalidad y tasa de dependencia y aumento de natalidad, e igualmente influye en la edad media de la población, disminuyendo ésta.

Movimiento Natural de la Población

	2007	2008	2009	2010	2011	2012	2013
Nacimientos (x cada 1000 habitantes)	12,92	14,75	13,97	12,06	12,63	12,57	12,44
Defunciones x cada 1000 habitantes	7,67	8,51	8,33	7,6	8,24	8,56	6,48
Crecimiento Vegetativo	5,96	4,01	4,39	4,46	5,64	6,24	6,27

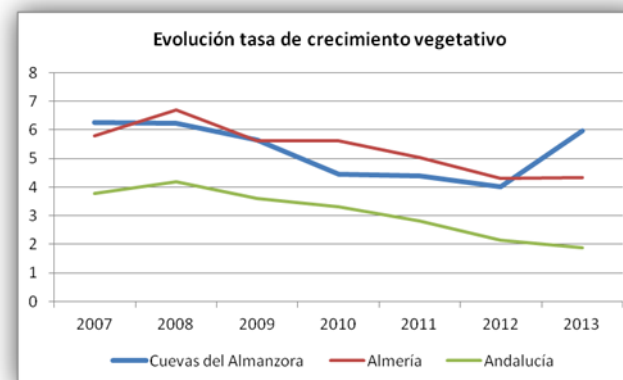

Índice de población extranjera muy alto

En Cuevas del Almanzora hay 4.229 personas extranjeras censadas en el padrón de habitantes municipal lo que supone el 30 %, valor muy **superior** a los marcados por la provincia de **Almería** con un 21,93 % y **Andalucía** con apenas el 8,84 %.

Estudiando la evolución se observa, que salvo entre 2006 y 2007, la tasa de población inmigrante de Cuevas es superior a la marcada por la Almería y Andalucía.

Población Inmigrante

	Cuevas del Almanzora	Provincia	Andalucía
Personas inmigrantes	4.229	154.404	747100
Tasa población inmigrante	30 %	21,93 %	8,84%

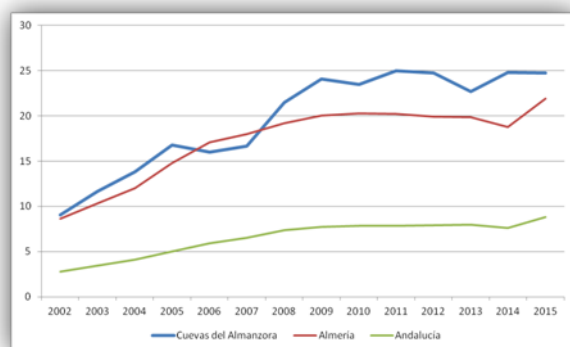

Fuente: SIMA

Evolución de la población inmigrante en el entorno

Pulpí y Vera son los municipios que mayor aumento han experimentado en cuanto al índice de población extranjera desde 1988, si bien en 2010 desciende (al igual que en Huércal Overa) .Ello es debido a la crisis económica ya que éstos municipios **han atraído un gran número de población dirigida al trabajo en la agricultura.**

Cuevas del Almanzora igualmente experimenta un gran crecimiento de la población inmigrante en la década del 2000, y tiene un leve descenso en 2009 y 2013 debido igualmente a la crisis. Sin embargo, en **2010 y 2014 se recupera y se ha mantenido constante** hasta la actualidad.

Se observa por un lado, que la tasa de inmigración **crece en personas de Europa del norte que se instalan en el municipio para residir** y, en segundo lugar, que absorbe como **residentes a trabajadores/as de pueblos vecinos** debido a la oferta de mejores servicios y viviendas de alquiler más barata.

6. Análisis Demográfico

Población extranjera fuertemente masculinizada y joven

Por sexo se observa una fuerte masculinización en la población extranjera con un índice de masculinidad de 138,6 (frente al 108 autóctona del municipio).

Demografía por Sexo Población inmigrante

Hombres	1981	58,09%
Mujeres	1429	41,91%
Total	3410	
Índice masculinidad	138,6	

Fuente: Informe ARGOS (datos de diciembre 2015)

En 2014, la edad media de la población extranjera es de 37,19 años en Cuevas del Almanzora, un valor superior a la edad media de la población inmigrante de la provincia de Almería e inferior a la de Andalucía.

Por otro lado, **la edad media de las personas inmigrantes es muy inferior a la edad media de la población autóctona del municipio (39,2).**

	2006	2007	2008	2009	2010	2011	2012	2013	2014
Cuevas de Almanzora	35,9	37	36,5	36,8	38,2	38,7	39,2	35,6	37,19
Almería	32,17	32,56	32,91	33,17	33,6	34,07	34,68	35,18	35,62
Andalucía	35,7	35,66	35,5	35,69	36,09	36,59	37,22	37,78	38,47

Fuente: SIGEA

Analizando en profundidad el índice de masculinidad, se aprecia cómo la población inmigrante procedente **de África muestra una fuerte masculinización** con un índice del **207,76**.

Mayoritariamente llegan a la localidad varones procedentes de África para trabajar en la agricultura intensiva.

Por otro lado, los procedentes de la Unión Europea y de América, aún siendo mayor número en hombres que en mujeres, el índice de masculinidad no es tan elevado.

UNIÓN EUROPEA	109,09
AMÉRICA	112,78
ÁFRICA	207,76

Población extranjera marroquí para trabajar y de Reino Unido como segunda residencia

Al estudiar la procedencia de la población extranjera, se observa que el mayor grupo ,con un 28,12 % del total, procede de Marruecos y un 20,53 % procede de Reino Unido .

El tercer grupo con mayor volumen es el procedente de Rumania , que representa un 13,81 % del total de población inmigrante.

Del total, se estima que el **30% aproximadamente vienen a Cuevas del Almanzora para fijar su residencia (atraídos por la alta calidad de vida) , y el 70% son inmigrantes que vienen con el objetivo de trabajar (en el sector agrícola principalmente).**

Situación geográfica población extranjera de Cuevas del Almanzora (diciembre 2015)

		TOTAL	% total	Hombre	% Proc.	Mujer	% Proc.
UNIÓN EUROPEA	Resto UE	211	6,19%	117	5,91%	94	6,58%
	Bulgaria	10	0,29%	6	0,30%	4	0,28%
	Francia	64	1,88%	40	2,02%	24	1,68%
	Alemania	38	1,11%	21	1,06%	17	1,19%
	Italia	20	0,59%	12	0,61%	8	0,56%
	Rumania	471	13,81%	248	12,52%	223	15,61%
	Reino Unido	700	20,53%	355	17,92%	345	24,14%
RESTO EUROPA	Rusia	27	0,79%	8	0,40%	19	1,33%
	Ucrania	23	0,67%	9	0,45%	14	0,98%
AMÉRICA	Resto América	41	1,20%	16	0,81%	25	1,75%
	Argentina	24	0,70%	10	0,50%	14	0,98%
	Bolivia	21	0,62%	11	0,56%	10	0,70%
	Colombia	37	1,09%	16	0,81%	21	1,47%
	Ecuador	439	12,87%	247	12,47%	192	13,44%
	Perú	4	0,12%	0	0,00%	4	0,28%
ASIA	Asia	12	0,35%	9	0,45%	3	0,21%
ÁFRICA	Resto África	309	9,06%	277	13,98%	32	2,24%
	Marruecos	959	28,12%	579	29,23%	380	26,59%
		3410		1981	58,09%	1429	41,91%

Fuente: SIMA

6. Análisis Demográfico

Crecimiento Migratorio negativo

Si estudiamos el crecimiento migratorio (inmigraciones-emigraciones) ,observamos como **desde 2011 son más las personas que salen de Cuevas que las que entran en el municipio** ,mostrando valores negativos desde el mencionado año.

Se observa cómo en 2007 y 2008 las inmigraciones en Cuevas del Almanzora eran mucho mayor que las emigraciones, con valores muy superiores a los marcados por la provincia y la comunidad autónoma, fruto de la época de bonanza económico que vivía España.

Es a partir de 2008 ,coincidiendo la crisis económica, cuando la balanza del crecimiento migratorio en el municipio se asemeja a los marcados por la provincia y la comunidad autónoma.

La conclusión de estos datos es la fuerte entrada de población inmigrante antes de la crisis para trabajar en la agricultura intensiva de la zona y cuya tendencia disminuyó cuando comenzó la crisis.

Sin embargo, al aumento en 2014 de población inmigrante y la disminución de las tasas negativas en términos inferiores al aumento de población inmigrante, nos hacen determinar que Cuevas del Almanzora pierde población oriunda joven cualificada que se marcha a otros países a trabajar.

Crecimiento Migratorio

	2007	2008	2009	2010	2011	2012	2013	2014
Cuevas del Almanzora	65,66	36,53	-0,39	8,22	-5,67	-1,06	-6,11	-5,24
Almería	16,49	14,61	11,12	4,73	0,79	2,33	-1,95	2,43
Andalucía	11,1	7,66	4,33	3,5	2,51	1,13	-1,99	0,12

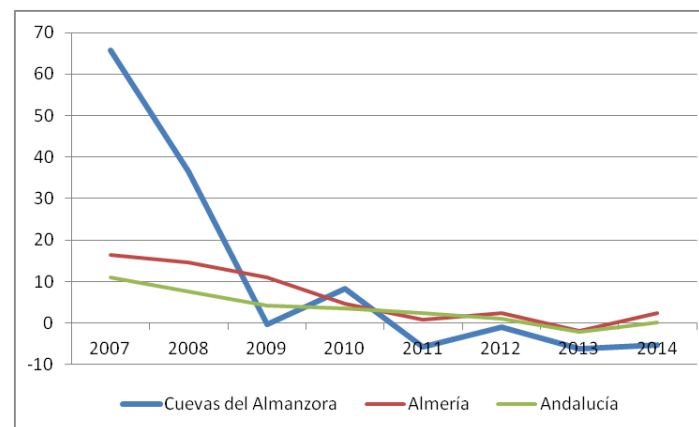

6.4 DAFO

DEBILIDADES	FORTALEZAS
<p>1. Altibajos poblacionales dependientes de la economía de pueblos limítrofe y de la población inmigrante que trabaja en éstos y ligada al sector agrícola lo que genera escaso nivel económico.</p> <p>2. Baja densidad de población, gran dispersión y desequilibrio de pedanías y núcleos dispersos con tendencia a desaparecer de alguno de ellos</p> <p>3. Alto índice de dependencia y bajo índice de renovación de población activa con evolución decreciente (101,34-111,29 provincia)</p> <p>4. Alto índice de mortalidad</p> <p>5. Crecimiento migratorio negativo</p> <p>6. Desequilibrio espacial y temporal del número de residentes y del acceso a servicios</p> <p>7. Desarraigo y falta de identidad con el municipio de gran número de habitantes debido al alto índice de población inmigrante (30%), flotante y escasa integración en una gran parte.</p>	<p>1. Crecimiento poblacional (40% en dos décadas)</p> <p>2. Alto índice de natalidad (15,96 - 9,45 Andalucía)</p> <p>3. Multiculturalidad</p> <p>4. Población muy joven</p> <p>5. Gran número de visitantes en verano</p>

AMENAZAS	OPORTUNIDADES
<p>6. Mayor crecimiento e importancia de Vera y otros municipios limítrofes con la consecuente pérdida de posicionamiento del municipio en el entorno.</p> <p>7. Pérdida de mano de obra cualificada que impide el desarrollo</p> <p>8. Pérdida de identidad cultural</p> <p>9. Riesgo de aumento de desequilibrio territorial, aumento de conflictos sociales</p>	<p>1. Planes y políticas de Desarrollo Rural y Pesquero</p> <p>2. Diversificación económica en base a la multiculturalidad</p> <p>3. Sinergias de desarrollo y crecimiento con poblaciones limítrofes y otras pedanías.</p> <p>4. Residencia de europeos del Norte que buscan calidad de vida y diversificación económica</p> <p>5. Planes y políticas de formación para jóvenes</p>



Análisis Social

Cuevas del Almanzora

Análisis Socio-Económico • Cuevas del Almanzora • 2016

7. Análisis Social

ÍNDICE

- 7.1. CONFIGURACIÓN SOCIAL: GRUPOS SOCIALES Y CARACTERÍSTICAS
- 7.2. CONFIGURACIÓN FAMILIAR
- 7.3. NIVEL ECONÓMICO
- 7.4. NIVEL EDUCATIVO
- 7.5. SALUD Y CALIDAD DE VIDA
- 7.6. ZONAS DESFAVORECIDAS DE ALTA VULNERABILIDAD SOCIAL
- 7.7. COLECTIVOS EN RIESGO DE EXCLUSIÓN SOCIAL
- 7.8. ANÁLISIS DEL COLECTIVO DE JÓVENES
- 7.9. DAFO

OBJETIVOS

- > Describir el perfil social y cultural de Cuevas del Almanzora
- > Describir las interrelaciones sociales y determinar las principales causas de conflictividad social
- > Determinar y analizar en profundidad los distintos grupos de población y colectivos en riesgo de exclusión social o que sufren desigualdad en algún ámbito de la vida
- > Determinar y analizar las zonas que pueden suponer bolsas de pobreza, barrios marginales y zonas en desigualdad

DOCUMENTOS ANALIZADOS

- > INE: instituto Nacional de Estadística
- > SIGEA.- Sistema de información de Estadística de Andalucía
- > SIMA
- > Sistema de información del Ayuntamiento de Cuevas del Almanzora
- > Entrevistas y Encuestas.- fuentes propias

7.1.-CONFIGURACIÓN SOCIAL: GRUPOS SOCIALES Y CARACTERÍSTICAS

La configuración social de Cuevas del Almanzora es complicada ya que hay una gran diferencia de grupos sociales en cuanto a su procedencia, lugar de residencia en el ámbito del municipio y características sociales.

Puesto que esta cuestión se ha tratado en el Capítulo 6, aquí nos centramos en un análisis social de los grandes grupos de población.

Así podemos distinguir cuatro grandes grupos sociales:

1. **Población española, en su mayor parte oriunda del municipio**, que representa un **75,28%** del total de la población.

2. **Población extranjera que ha llegado con un objetivo laboral**: representan el **18 %** aprox. de la población, de bajo nivel económico y educativo, trabajan una gran parte fuera del municipio y tienen escasa integración social y cultural en el pueblo. En su mayor parte provienen de **América y África**.

Los/as **inmigrantes de origen latino** no presentan graves problemas de conflictividad social, aunque sí tienen problemas sociales en cuanto a falta de empleo y recursos.

Una parte del grupo de personas provenientes de África y Este de Europa tiene graves problemas sociales y/o de delincuencia.

Destaca la escasa integración de las **mujeres marroquíes** debido al desconocimiento del idioma y al arraigo que tienen de su cultura.

Al concentrarse estos colectivos en **zonas de pedanías altamente degradadas, aumenta la separación y segregación social** entre la población oriunda y los demás colectivos y favorece los nichos de delincuencia. Más adelante analizamos estas zonas desfavorecidas y los colectivos.

3. **Población extranjera del Norte de Europa** que fijan su residencia en Cuevas del Almanzora buscando calidad de vida. Representan el **7%** de la población. No presentan problemas sociales pero no se relacionan habitualmente con el resto de la población.

4. **Personas de etnia gitana**: 273 personas que representan un **1,2%** de la población y presentan ocasionalmente problemas y conflictos sociales. Este dato, obtenido del Mapa sobre Vivienda y Comunidad Gitana en España de 2007, de la Fundación Secretariado Gitano, no es totalmente significativo, en la realidad la población gitana es mayor, resulta difícil conocer el número exacto de personas, pues en numerosas ocasiones no se empadronan.

Una parte de la población de **etnia gitana** está integrada en el municipio y en la sociedad mientras que **una mínima parte genera un foco de conflictividad social**. Este colectivo se encuentran en Cirera, Palomares, Bº de El Cabezón Martín, Pedanía de Las Herrerías y Realengo.

Relaciones sociales y vinculación con el territorio

Destaca la escasa vinculación territorial de un gran número de personas con la consiguiente pérdida de identidad cultural, económica y de pertenencia al municipio:

1º Residentes en Palomares y pedanías cercanas a Vera: dada la mayor proximidad a Vera y ser éste un municipio con mayor atractivo comercial, los habitantes de Palomares tienen a hacer las compras y la vida social en el municipio vecino. Por otro lado, tradicionalmente Palomares ha tenido su propia cultura e idiosincrasia diferenciada del núcleo principal.

2º Guazamara y pedanías cercanas a Pulpí: al igual que en el grupo anterior, un conjunto de pedanías tienden a hacer sus relaciones y vida en Pulpí sintiéndose más identificados con éste que con su municipio.

3º Inmigrantes: un gran número de inmigrantes que trabajan en el campo del municipio o de municipios vecinos vienen a Cuevas del Almanzora a residir atraídos por los alquileres baratos y la tendencia a la agrupación con personas del mismo país de origen. El lugar de residencia para ellos es temporal pasando la mayor parte del día fuera. Tienen escasa vinculación con el municipio, su sociedad y los demás vecinos.

4º Extranjeros/as residentes procedentes de Europa del Norte que han elegido el municipio (especialmente la costa) como segunda residencia por la calidad de vida. Tienen formado su propio grupo social y mantienen las costumbres y el arraigo de sus países de origen, así como el idioma.

Tienen escasa relación con la población oriunda y con el desarrollo del territorio de forma completa.

Estas relaciones sociales conllevan consecuencias importantes, tanto negativas como positivas:

1º Gran riqueza multicultural que permite desarrollar nuevos sectores económicos.

2º Excelentes relaciones vecinales con municipios limítrofes con los que se pueden establecer **sinergias conjuntas de crecimiento**.

3º Pérdida de identidad cultural homogénea del municipio que obstaculiza el desarrollo territorial.

4º Pérdida de economía local interna (gastos de compras y ocio en otros municipios).

7.2.-CONFIGURACIÓN FAMILIAR

Menor número de miembros por familia que la media andaluza y mayor que la española

En 2011 (no existen datos posteriores), el tamaño medio del hogar familiar es **de 2,69 personas por hogar**, lo que sitúa a Cuevas ligeramente por **debajo de la media provincial y muy superior a la media andaluza y española.**

	Cuevas del Almanzora	Almería provincia	Andalucía	España
Tamaño medio del hogar	2,69	2,76	2,62	2.5

Como vemos en el siguiente gráfico los hogares **más números son los que tienen 3 y 4 miembros**, cuyo porcentaje es superior a la media española y andaluza.

Llama la atención sin embargo, que el número de hogares con 5 o más miembros es inferior a la media española.

Por otro lado es de destacar el **inferior número de hogares unipersonales**. Mientras en España y Andalucía hay una fuerte tendencia al crecimiento de este tipo de hogares, en Cuevas del Almanzora se mantiene estable.

Esto es debido al tipo de relaciones familiares:

a) Gran número de hogares están compuestos por **personas extranjeras** que tienden a concentrarse varias familias o individuos por hogar.

B) **Sistema tradicional y cultural** de fuerte arraigo que frena la constitución de hogares unipersonales, a la vez que los **bajos salarios** dificultan la creación de hogares unipersonales.

Hogares según su tamaño. Censo 2011

	1 Pers.	2 Pers.	3 Pers.	4 Pers.	5 o más Pers.
Cuevas del Almanzora	1.134 23,7%	1.238 25,9%	971 20,3%	1.190 24,9%	247 5,2%
Andalucía	22,7%	28,5%	21,4%	20,6%	6,8%
España	24,2 %	30,5	39,2		6,1

Fuente – SIMA

7. Análisis Social

Alta presencia de extranjeros/as

El **28,78 %** del total de hogares de Cuevas tiene alguno de sus miembros de **procedencia extranjera**, un dato superior a lo marcado por Almería Provincia y casi 20 puntos por encima de la media autonómica.

	Cuevas del Alanzora	Almería provincia	Andalucía
Porcentaje de hogares con todos sus miembros españoles	71,22	79,27	90,37
Porcentaje de hogares con alguno de sus miembros extranjero	28,78	20,73	9,63

Fuente – SIMA

Este dato confirma las características de configuración del hogar y la causa de alto número de miembros por hogar.

Número de hogares con todos los miembros en paro

Mientras que en España el 12,01% de los hogares tienen todos sus miembros en paro, en Andalucía esta cifra es muy superior (17,44%), a pesar de haber descendido en 2016 2,61 puntos respecto al 2015. Este dato no consta para Cuevas del Almanzora, pero aplicando estos índices obtendríamos 630 hogares.

Destaca que del total de personas en paro, **el 40,32% son de larga duración.**

En total hay 535 personas paradas con más de 12 meses demandando empleo. Este dato constata **el bajo nivel económico del municipio** como vemos más adelante, pero es **contradictorio** con el gran número de empleo y contratación generada (Ver capítulo 4).

Podemos decir que existe un gran **número de personas en paro de larga duración que realmente no buscan empleo y tienen graves dificultades sociales, ya que se han adaptado a vivir de la ayuda social municipal y autonómica.**

	% Parados/as
Menos o igual a 3 meses	26,15 %
De 3 a 6 meses	16,35 %
De 6 a 9 meses	10,78 %
De 9 a 12 meses	6,41 %
Más de 12 meses	40,32 %

Fuente – SIMA

7.3 NIVEL ECONÓMICO

Bajo número de declaraciones y de renta

A nivel general cabe destacar que la renta media de Cuevas del Almanzora es un **42% más baja que la media nacional** (19.578 Euros).

Aunque el número de declaraciones es igual y algo superior a la media andaluza y provincial, sin embargo el nivel medio de renta es un **26,5 % inferior a la media andaluza y un 21% inferior a la provincial** (con respecto a la renta total es un 19,11% inferior).

IRPF - Año 2012 (no hay datos posteriores)

Territorio	Nº declaraciones	Renta media	Nº habitantes	Nº decl/100hab
Andalucía	3.216.001,00	15.241,85	8.450.652,00	38
Almería	260.636,00	14.172,09	704.219,00	37
Antas	1.221,00	10.578,31	3.312,00	37
Cuevas del Almanzora	5.039,00	11.195,32	13.296,00	38
Huércal-Overa	7.257,00	13.166,80	16.866,00	43
Pulpí	3.804,00	11.050,62	8.848,00	43
Vera	5.163,00	14.785,73	15.010,00	34

Fuente – SIMA

Uno de los municipios más pobres del entorno

1º Tiene un nivel económico ligeramente **superior a Antas** (8,8%)

2º El nivel de renta medio es algo superior que en Pulpí, pero si tenemos en cuenta el mayor número de declarantes en éste último (5 personas más por cada 100), deducimos que en términos generales **es ligeramente mayor la riqueza o nivel económico global de Pulpí** (25.000 €/100 hab; 10,69%).

3º Con respecto a Huércal Overa, el **nivel medio de renta** es inferior en un **15%** pero llega hasta el **25%** con respecto a la **renta total** por cada 100hab.

4º A pesar de tener un mayor nº de declaraciones que Vera (4/100 hab), el nivel medio de la renta es **inferior en un 24% y de un 16,5% a nivel global**.

IRPF - Año 2012 (no hay datos posteriores)

Territorio	Renta total/100hab	Comparativa Cuevas
Andalucía	580.047,53	26,85
Almería	524.518,16	19,11
Antas	389.979,25	- 8,80
Cuevas del Almanzora	424.287,10	0,00
Huércal-Overa	566.532,96	25,11
Pulpí	475.096,58	10,69
Vera	508.585,88	16,58

7. Análisis Social

Pérdida de posicionamiento económico de Cuevas del Almanzora

Comparativa entre Cuevas del Almanzora y el entorno en cuanto a la evolución de sus rentas desde 1998:

1º Vera: en 1998 este municipio ya tenía una mayor renta media que Cuevas del Almanzora, sin embargo durante la **bonanza económica triplica la diferencia en cuanto a la renta**, y aún en la crisis **dobra la diferencia de renta**.

Destaca la gran caída de Vera de más del 30% de su renta debido al boom inmobiliario y turístico, pero aun así sus resultados son bastantes mejores que Cuevas, lo que quiere decir que ha mantenido parte de la estructura económica diseñada durante la bonanza económica.

Vera ha ganado posicionamiento económico y desarrollo con respecto a Cuevas del Almanzora desde 1998.

2º Huércal Overa: partiendo de una mejor posición de Huércal, en 2007 ambos municipios casi igualan sus rentas, pero en la crisis Huércal ha disminuido menos su índice de renta. Huércal ha sabido **soportar mejor la crisis y ha tenido menores efectos negativos** que Cuevas ya que su desarrollo se ha basado menos en el boom inmobiliario y turístico y más en sectores estructurales, servicios y administración. **Ha aumentado la diferencia de renta con Cuevas del Almanzora con respecto a 1998, por tanto ha aumentado su posicionamiento.**

3º Pulpí y Antas

En 1998 Cuevas del Almanzora tenía una renta superior a Pulpí y Antas habiéndose **igualado básicamente hasta 2011 con Antas**, y a partir de este año, **Pulpí ha superado el nivel económico de Cuevas del Almanzora** pese a la crisis.

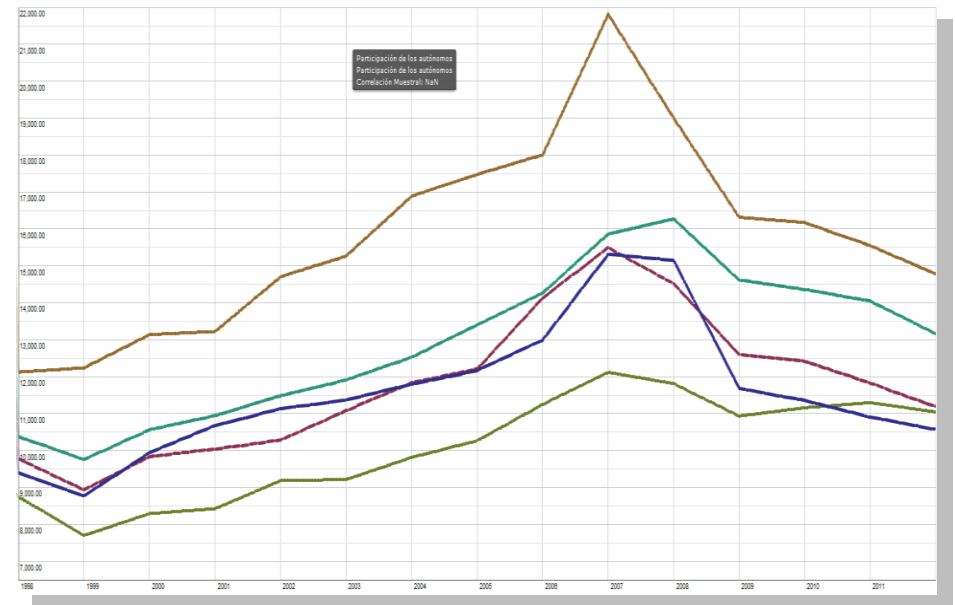

7.4.- NIVEL EDUCATIVO

Una población con nivel muy bajo de estudios

Aunque la **tasa de analfabetismo** es inferior a la andaluza y española, es levemente **superior** a la de municipios del entorno, destacando que son analfabetas el **doblo de mujeres** que de hombres.

Casi un **50%** de la población sólo tiene **estudios primarios** o no los ha finalizado, que son **tres veces más que la media andaluza** y 2,8 que la española. Aunque el entorno tiene altos parámetros también, el mayor es el de Cuevas del Almanzora. Destaca asimismo un **mayor porcentaje de mujeres** solo con estudios primarios (22% frente a 18,42%).

En cuanto a **estudios secundarios** presenta **16 puntos porcentuales menos que Andalucía y casi 15 que España**, siendo la menor tasa también con respecto al entorno. En este nivel destacan los **hombres que representan casi un 10% más que las mujeres**.

En los **estudios post-secundarios**, la presencia **femenina es superior** a la masculina en 11 puntos. La tasa de población con este nivel de estudios es la **tercera parte que la española y menos de la mitad que la andaluza**.

Excepto Pulpí, los **municipios del entorno presentan mejores tasas**.

Nivel de formación de la población segregado por sexos.

	Hombres	% H/M	Mujeres	% H/M	Total	
Sin estudios	106	32,5%	220	67,5%	326	3,8%
Estudios Primarios incompletos	817	47,1%	919	52,9%	1736	20,2%
Estudios Primarios completos	1380	55,1%	1124	44,9%	2504	29,1%
Estudios Secundarios	1879	54,0%	1599	46,0%	3478	40,4%
Estudios postsecundarios	253	44,5%	315	55,5%	568	6,6%
TOTAL	4435		4177		8612	

Fuente: ARGOS

Comparativa con el entorno

	Cuevas Alm.	Pulpí	Huércal O.	Vera	Andalucía	España
Sin estudios	3,8	2,4	3,23	2,2	13,6	9,3
Estudios Primarios incompletos/comp	49,3	45	41,94	40,57	14,6	17,6
Estudios Secundarios	40,4	47	44,79	46,4	56,7	54,6
Estudios postsecundarios	6,6	5,5	10,03	10,83	15,1	18,5

7. Análisis Social

Mayor presencia masculina que femenina

En Cuevas del Almanzora existen solo dos centros de formación privados (una academia de inglés y una de peluquería) y en la educación pública existe una ligerísima mayor presencia masculina que femenina según datos de 2013.

Alumnos/as matriculados por tipo de centro (2013)

	Hombres		Mujeres		TOTAL
Centros Públicos	1345	50,37%	1325	49,63%	2670
Centros Privados	0		0		0

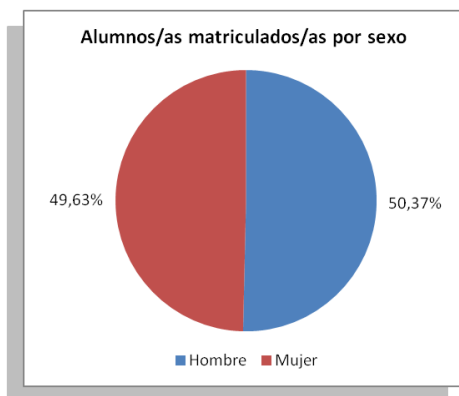

Fuente: SIMA

El 57,9 % del total de los alumnos/as pertenecen a las primeras etapas educativas (infantil y Primaria) seguidos del 20,37 % de Educación Secundaria Obligatoria y un 7 % de bachillerato.

Destaca el aumento de la **presencia femenina en la ESO y Bachillerato ya que los chicos los abandonan los estudios antes que las chicas.**

Una vez llegan a la ESO no hay abandono escolar.

	Inf.	Prim.	Ed. Esp.	ESO	P.C.P Inic.	Bach.	CFG Med	CFG Sup.	Sec. Adult.	Rég Espec.	TOT
H.	317	458	3	268	24	86	63	31	25	70	1345
M.	307	464	1	276	0	101	46	31	25	74	1325
T	624	922	4	544	24	187	109	62	50	144	2670
	23,37%	34,53%	0,15%	20,37%	0,90%	7,00%	4,08%	2,32%	1,87%	5,39%	

Fuente: SIMA

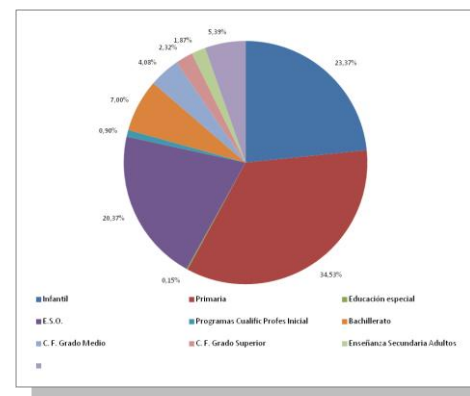

Alto porcentaje de estudiantes extranjeros/as

Analizando las diferentes nacionalidades que presenta el IES "Jaroso", se observa como la población mayoritaria después de la española, es la marroquí, seguida de ecuatorianos/as y rumanos/as.

España	729	83,9%
Rumanía	21	2,4%
Marroquí	50	5,8%
Ecuatorianos	35	4,0%
Colombianos	3	0,3%
Británicos	3	0,3%

Pese a este alto porcentaje, **no hay problemas en la relación entre alumnos/as.**

En lo que sí existen problemas es en el absentismo escolar durante largos periodos de los niños/as marroquíes, ya que suelen viajar a sus países de origen durante calendario escolar, así como absentismo en general en niños de otras nacionalidades.

Esto influye negativamente en el nivel de estudios general de clase y dificulta mantener un nivel similar para todo el alumnado.

Algunos/as padres/madres han manifestado una inquietud con este tema ya que afecta al expediente académico de sus hijos/as.

Alta tasa de abandono escolar / Excelentes notas en Bachiller

La tasa de abandono escolar en la provincia de Almería presenta un alarmante nivel, el **34,7 %**, frente al 27,7% en Andalucía.

En Cuevas del Almanzora el mayor abandono escolar se produce en la etapa de la ESO. En bachillerato no suele haber abandono escolar, **destacando la calidad y altas notas del alumnado a nivel provincial.**

Destaca la existencia de **una Asociación de niños/as superdotados/as.**

Tasa de abandono escolar

Almería	Andalucía	España	UE
34,7 %	27,7 %	21,9 %	13,5 %

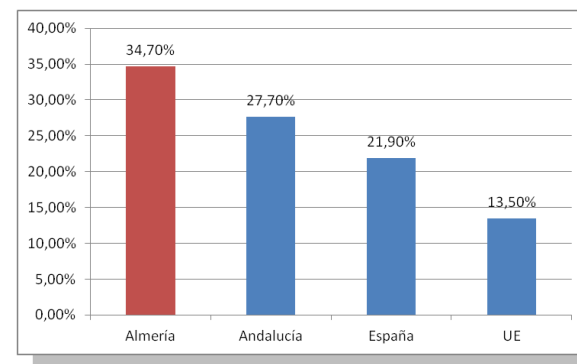

Fuente: Gráfica de elaboración propia

Ciclos formativos no vinculados al entorno laboral

La oferta formativa de Cuevas del Almanzora es reducida, ya que solo cuentan con dos ciclos formativos en el Instituto Jaroso:

- **FP Grado Medio:** operaciones de laboratorio, gestión administrativa, instalaciones de telecomunicaciones, soldadura y calderería
- **FP Grado Superior:** desarrollo de aplicaciones web, guía, información y asistencias turísticas

Estos ciclos impartidos **no son suficientes ni están adaptados a la demanda** tanto del alumnado como del sector empresarial, en especialidades relacionadas con la familia profesional agraria.

Educación transversal

No se desarrollan actividades ligadas a la promoción del emprendimiento entre jóvenes, innovación en TIC y en el Aula e innovación educativa.

Asimismo la formación está desvinculada del mundo empresarial del entorno.

En general es necesario ampliar la **formación en perspectiva de género y educación sexual general**, no sólo para los adolescentes, sino también para sus padres y educadores, que permita visualizar ésta, en todas las dimensiones, y que haga hincapié en la equidad de géneros, la responsabilidad y el manejo adecuado de sentimientos.

Desde el Centro de la Mujer se está trabajando en este sentido con el colectivo de adolescentes, mediante la realización de diversas actividades, como la EXPOSICIÓN DE BUENAS PRÁCTICAS DE CENTROS DE LA “RED DE IGUALDAD DE ALMERÍA”. En mayo de 2016 el IES JAROSO asiste a las Jornadas de Presentación de II PLAN DE IGUALDAD EN EDUCACIÓN.

Masificación de Aulas /Pérdida de Alumnado

Como se observa, el nº de alumnos/as es inferior al nº de población en edad escolar.

Esto, unido a que determinadas pedanías estén más cerca de los centros educativos de otros municipios, está haciendo que numerosos alumnos/as acudan a centros externos.

A medio plazo presenta un **efecto negativo** sobre el municipio ya que las relaciones sociales y cultura de estos alumnos/as están fuera de Cuevas del Almanzora.

7.5.- SALUD Y CALIDAD DE VIDA

Tasa de mortalidad superior a la andaluza y a la provincial

La **tasa de mortalidad** de Cuevas del Almanzora presenta altibajos a lo largo de los últimos años, presentando tramos con mayor tasa que la provincia y Andalucía y tramos donde su tasa es inferior.

En la media destaca que es ligeramente superior a la andaluza y superior a la provincial (0,80-0,68), aunque los últimos datos indican un descenso acusado.

Tasa de Mortalidad

	2007	2008	2009	2010	2011	2012	2013
CUEVAS DEL ALMANZORA	0,77	0,85	0,83	0,76	0,82	0,86	0,65
ALMERÍA	0,71	0,68	0,67	0,66	0,68	0,71	0,68
ANDALUCÍA	0,80	0,80	0,78	0,77	0,78	0,81	0,78

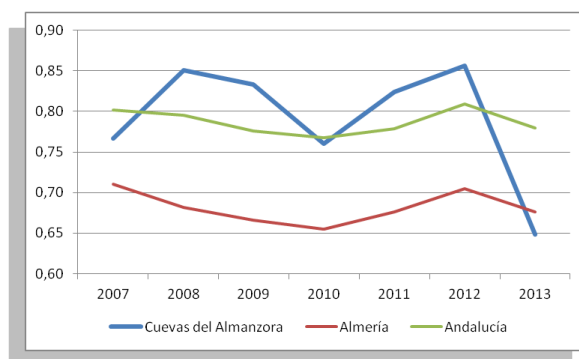

Principales causas de muerte

Según datos de SIGEA, en 2013 el 26,44 % de los/as fallecidos en Cuevas del Almanzora era a causa de un tumor, seguido de problemas circulatorios (21,84%) y del sistema respiratorio (12,64%).

En Andalucía al contrario, la principal causa de muerte es debida al aparato circulatorio



Gráfico de elaboración propia

Fuente: SIGEA

Tendencia irregular en la muerte por causas del sistema respiratorio y descenso de muerte por sistema respiratorio

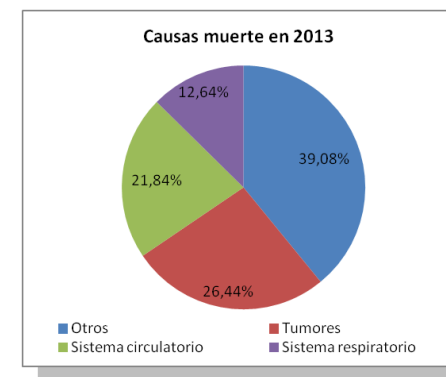
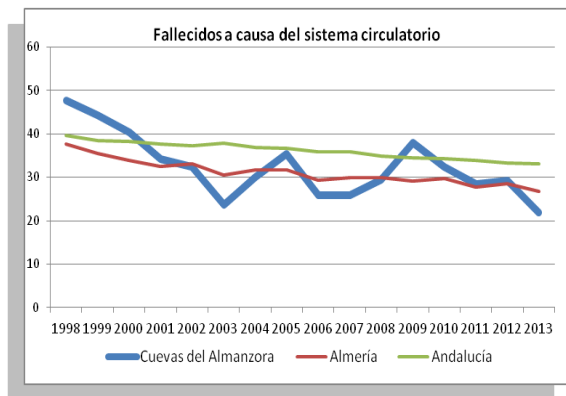
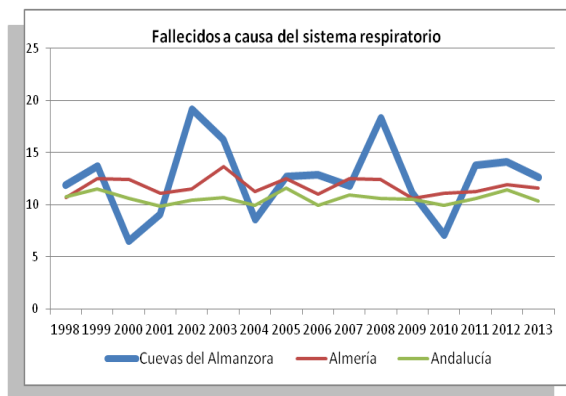

PLAGAS

Se han detectado incidencias sanitarias en el pueblo por la presencia de plagas de mosquitos en verano y otros insectos como pulgas, garrapatas y cucarachas que se intentan prevenir o curar a través de un control de plagas y desinsectación.

Mayor índice de mortalidad que en municipios cercanos

Vemos que mientras Pulpí, Vera y Huércal Overa presenta una mortalidad " Baja-Baja moderada", Cuevas del Almanzora presenta en su núcleo principal una mortalidad " Alta moderada" y en algunas pedanías "muy alta", debido al envejecimiento de la población en pedanías.

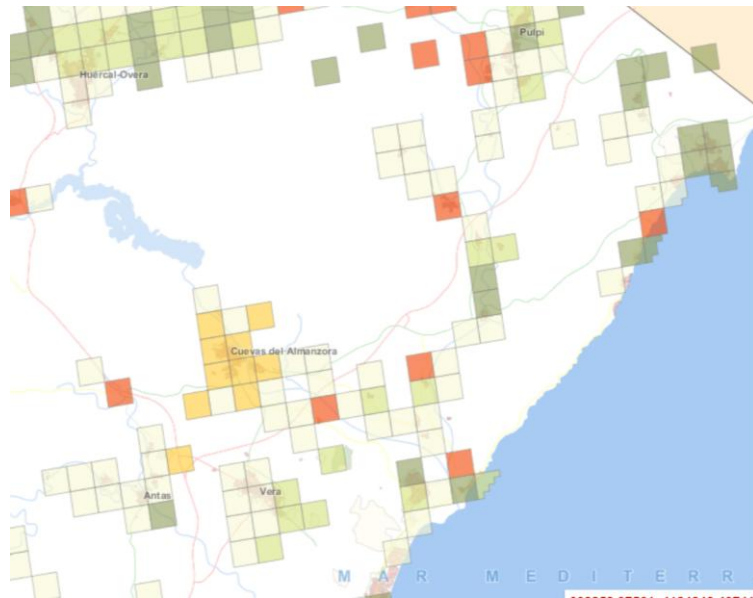

Sin población	Media
Baja	Baja moderada
Alta	Alta moderada

Comparativa de índices de la salud en las pedanías

En el núcleo principal de Cuevas la mortalidad es **alta moderada**

Zonas con **mayor índice de mortalidad**: Pozo del Esparto, Guazamara, Las Cunas y la Mulería

Menor índice de mortalidad: Villaricos, Palomares, Grima

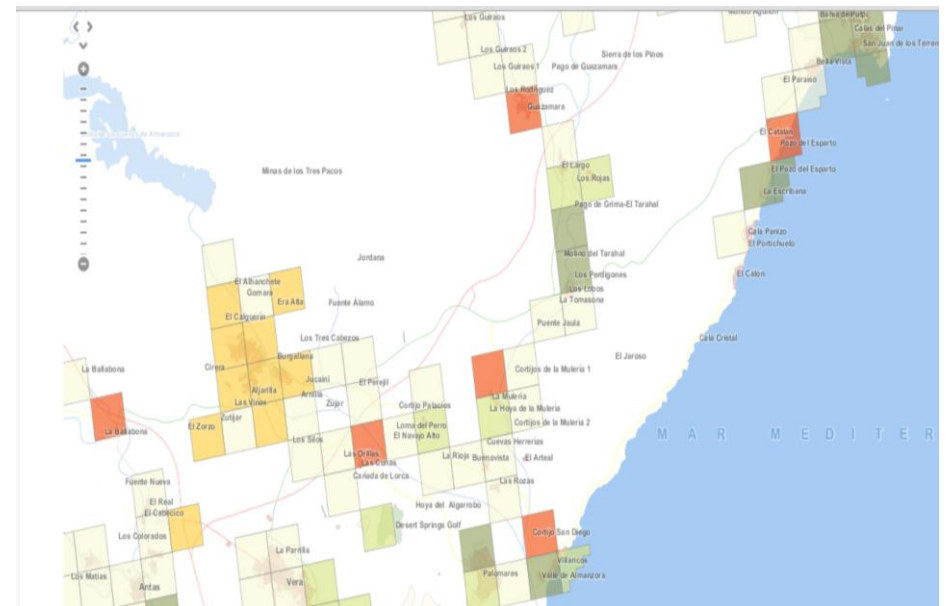

7. Análisis Social

Diferentes índices por sexo según lugar de residencia

Mayor índice de mortalidad de hombres en el núcleo principal y Palomares, (entorno ciudad).

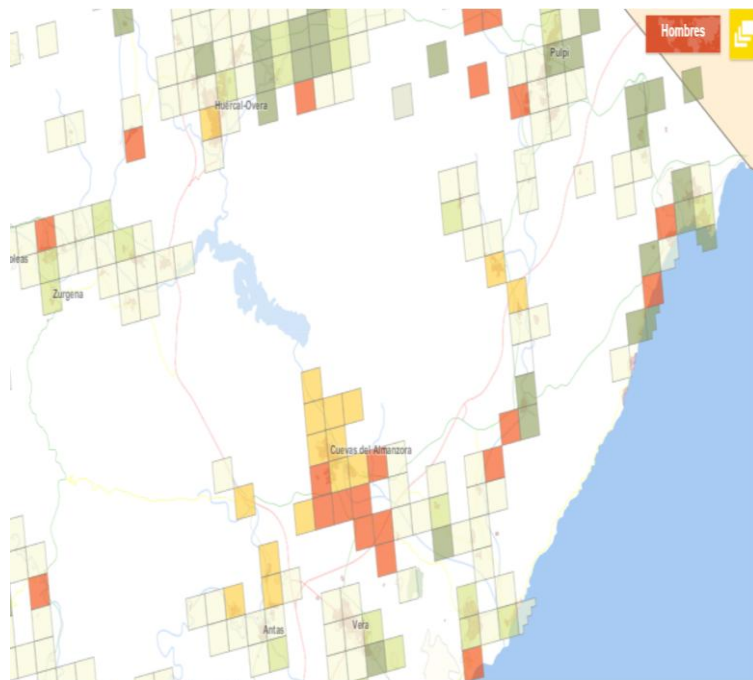

Mayor índice de mortalidad de mujeres en el entorno más rural (núcleos diseminados)

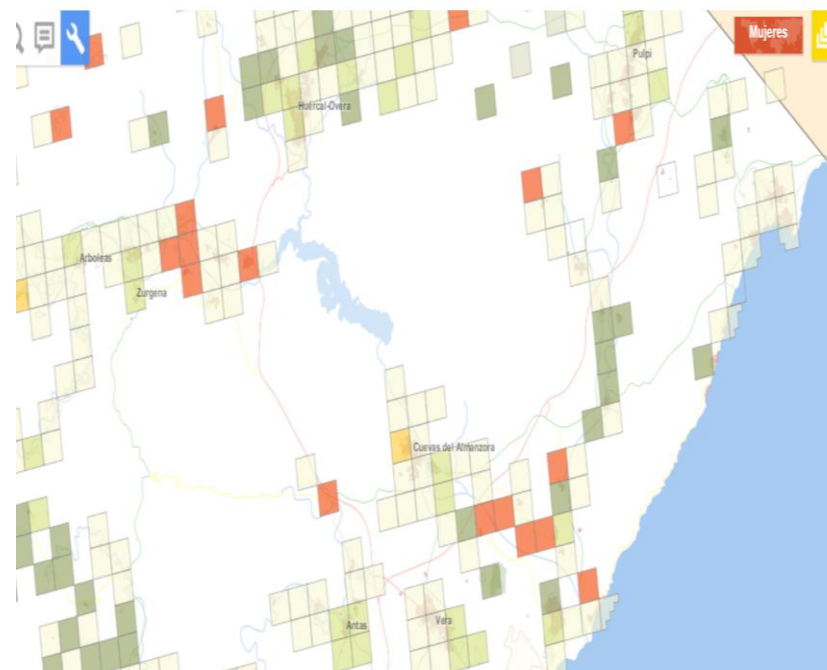

7.6.-ZONAS DESFAVORECIDAS DE ALTA VULNERABILIDAD Y CONFLICTIVIDAD SOCIAL

La localidad de Cuevas del Almanzora presenta las siguientes zonas desfavorecidas:

A) BARRIO DE EL REALENGO

Zona amplia conformada por el Barrio del Carmen, El Calvario; en otro núcleo fuera de El Realengo está la C/**Cirera**, conforma un barrio con presencia de casas-cueva en la que existe un elevado porcentaje de la población de etnia gitana e inmigrantes

El Barrio de El Carmen y el Realengo están conformados por viviendas de Protección Oficial.

Cirera presenta una alta población de etnia gitana procedente de Herrerías y de otras localidades (Almendro y Puche), y que han ido ocupando muchas de las viviendas de la mencionada zona. Este barrio presenta un nivel socioeconómico bajo. La presencia de nuevos habitantes en el barrio, (como vecinos trasladados por un derrumbamiento) provoca conflictividad con los que ya habitaban en la zona.

Especialmente en El **Calvario**, pero también en los otros dos núcleos, hay graves problemas de exclusión y vulnerabilidad asociada al tráfico de drogas.

Cruz Roja atiende a familias y personas en peor situación, (en El Calvario hay un asentamiento de personas de origen extranjero, mujeres de origen subsahariano), repartiendo comida y ropa.

B) BARRIO DE EL CABEZO MARTINÓN (PALOMARES)

Presenta población de etnia gitana con bajo nivel de inserción tanto social como laboral. Esto da lugar a enfrentamientos y conflictos con la población “paya”.

C) PEDANÍA DE LAS HERRERÍAS

Presente población de etnia gitana con bajo nivel de inserción tanto social como laboral y alto índice de absentismo escolar.

Esta población no es oriunda del lugar, sino que han venido en los últimos años provocando una gran problemática social debido a su nula integración en el municipio y problemas de delincuencia asociada al tráfico de drogas.

7.7.-COLECTIVOS EN RIESGO DE EXCLUSIÓN SOCIAL

1. Población inmigrante

El colectivo de inmigrantes representa en Cuevas casi el **25 %** de toda la población del municipio (3.410 personas en 2015).

Es necesario distinguir dos grandes subgrupos:

A. Inmigrantes laborales: 70% (2400 aprox.)

B. Inmigrantes residenciales: 30 % (1000 aprox.)

La principal característica de ambos es la **escasa relación social con la población oriunda**.

Mientras que el segundo grupo lo conforman personas de alta edad y elevado nivel de estudios e ingresos, el primer grupo está conformado por **personas de bajo nivel económico y estudios mínimos**.

Este segundo grupo es el que pertenece al colectivo de personas en riesgo de exclusión.

En su mayoría trabajan en la agricultura y almacenes de manipulado y no existe relación entre personas de distintas nacionalidades.

Se concentran en barrios desfavorecidos, muchos viven en la zona baja del municipio y algunos subgrupos de inmigrantes tienen altas tasas de delincuencia, aunque no es la norma generalizada.

(Ver Capítulo 4 y 6 sobre caracterización demográfica y social)

2. Población de etnia gitana

En Cuevas del Almanzora residen en torno a 273 personas de etnia gitana, un 0,7% de todos los gitanos/as de la provincia de Almería.

Según el Mapa sobre Vivienda y Comunidad Gitana en España de 2007, de la Fundación Secretariado Gitano, Cuevas del Almanzora presenta en la Virgen del Carmen 120 viviendas habitadas por personas de etnia gitana, 60 en Las Herrerías y 40 en el núcleo principal de Cuevas del Almanzora

Este colectivo reside en Cirera, Pedanía de las Herrerías, Pedanía de Palomares, Barrio de El Cabezo Martín, Realengo y Las Arenas.

Presentan gran **conflictividad social, escasa inserción laboral y gran dependencia de ayudas sociales**.

3. Mujeres

Se trata de un colectivo en el que se aprecian situaciones muy diversas de **desigualdad**:

- **Mujeres oriundas que trabajan en el medio agrario**, sobre todo en pedanías. Mujeres que han trabajado siempre en el campo o incluso lo hay llevado ellas. Antes los maridos trabajaban en otros sectores y en las explotaciones agrícolas aparecían las mujeres como titulares, pero con la crisis los maridos vuelven al medio agrario, y la mujer queda invisibilizada. Trabajan en numerosos casos en la **economía sumergida** sin generar derechos laborales ni de pensión.
- **Mujer Magrebí**, representan el 28,8 % del total de mujeres inmigrantes. Especialmente las de primera generación sufren una gran discriminación y aislamiento ya que en la estructura familiar se mantienen las tradiciones del país. La mayoría de ellas no hablan español y cuando necesitan relacionarse con las administraciones locales, usan a sus hijos o hijas como “traductores” lo que genera desequilibrios en la vida de estos jóvenes (asistir al médico con la madre en horario escolar).
- Las **mujeres de etnia gitana** presentan escasa formación, quedando invisibilizado su trabajo dentro de la economía sumergida o se encuentran directamente fuera del mercado laboral siguiendo las tradiciones establecidas en su grupo social.
- **Violencia de género**: existen en el municipio 40 casos aproximadamente con orden de alejamiento. El principal foco se encuentra en mujeres extranjeras debido a su escasa integración social.
- **Mujeres de mediana edad**: otro colectivo a tener en cuenta es el de las mujeres que “abandonaron” el mercado laboral al inicio de su vida familiar (tener hijos) y que han estado muchos años dedicadas al cuidado de la familia. Cuando estas mujeres intentan volver al mercado laboral se encuentran sin experiencia, a pesar de que muchas de ellas cuentan con formación.
- **Jóvenes**: dada la estructura económica del municipio las mujeres jóvenes, especialmente las que han estudiado en la universidad, tienen mayor problema para la inserción laboral, por su condición de mujeres como por la situación del mercado laboral.

A nivel general presentan diversas características que sitúan a la mujer en situación de vulnerabilidad:

1. Menor inserción sociolaboral, especialmente en mujeres de mayor edad (Ver capítulo 4).
2. Menor integración social y dependencia económica del marido.
3. Mayor índice de analfabetismo y menor índice general en estudios.
4. Menor acceso y participación en la vida social y cultural del municipio.
5. Mayor mortalidad de mujeres en las pedanías de ámbito más rural.

4. Jóvenes

El principal problema con el que se encuentran los jóvenes es la **falta de oportunidades laborales** que les ofrece el municipio.

Por otro lado existe escasa oferta formativa y de especialización que les ofrezcan nuevas vías laborales.

Esto, unido a la escasa oferta en ocio y cultura, así como la inexistencia de infraestructuras públicas (Centro de la Juventud) dedicadas a ellos/as, hacen de éste un potencial colectivo en riesgo de exclusión.

La localidad no es ajena a la problemática de las **drogas** entre los más jóvenes, con el consumo principalmente de alcohol y cannabis

Los subgrupos de jóvenes con mayor vulnerabilidad social son:

1. Por un lado nos encontramos aquellos **jóvenes que abandonaron sus estudios** de forma prematura y que actualmente ni estudian ni trabaja, "generación ni-ni".
2. **Los padres y madres jóvenes**, que abandonaron sus estudios de forma temprana para criar su familia y trabajar, y que en muchas ocasiones se encuentran en situaciones muy precarias para la vuelta al mercado laboral. Con estos grupos se debe trabajar tanto socialmente como laboralmente, favoreciendo de nuevo su entrada en el mercado laboral y su desarrollo social y familiar.
3. En el lado contrario se encuentra **los jóvenes de más de 20-25 años con unos altos niveles de cualificación**, y que tras finalizar sus estudios universitarios vuelven al municipio y se encuentran sin oportunidades laborales.

A continuación realizamos un análisis detallado de los/as jóvenes del municipio en la edad desde los 14 a 19 años.

7.8.-ANÁLISIS DEL COLECTIVO DE JÓVENES

Se ha considerado dentro de la juventud el tramo de estudio comprendido entre los 14 hasta los 19 años.

Del total de población censada en Cuevas del Almanzora, éste colectivo (14 a 19 años) representa el 5,1 %, distribuyéndose por sexo con una ligera masculinización: el 52,4% son hombres y el 47,6% restante son mujeres.

El análisis de este colectivo se considera algo fundamental para entender las **necesidades y las opiniones de las personas que vivirán y desarrollarán su vida en el municipio en los próximos años.**

La encuesta ha sido realizada a 44 jóvenes cuevanos/as

Edad y sexo de los encuestados/as

	Tot	%	Hombre	%	Mujer	%
14	3	6,8%	2	9,1%	1	4,5%
15	18	40,9%	9	40,9%	9	40,9%
16	12	27,3%	6	27,3%	6	27,3%
17	7	15,9%	3	13,6%	4	18,2%
18	4	9,1%	2	9,1%	2	9,1%
TOTAL	44		22	50,0%	22	50,0%

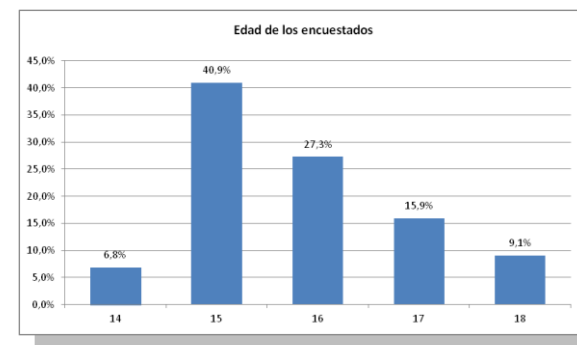

7. Análisis Social

1. ESTUDIOS

No les gusta estudiar, aunque quieren ir a la universidad (más las chicas que los chicos).

Según las encuestas, el 61,4 % de los/as jóvenes encuestados de Cuevas comentan que no les gusta **NADA** o **POCO estudiar** y un 39 % aseguran gustarle bastante o mucho

¿Te gusta estudiar?

	Tot	%	Hombre	%	Mujer	%
Nada	7	15,9%	5	22,7%	2	9,1%
Poco	20	45,5%	9	40,9%	11	50,0%
Bastante	15	34,1%	7	31,8%	8	36,4%
Mucho	2	4,5%	1	4,5%	1	4,5%
NS/NC	0	0,0%	0	0,0%	0	0,0%

El 81,8 % del total de entrevistados/as tienen planes para ir a la universidad, siendo mayor la proporción en mujeres (86,4 %) que en hombres (77,3 %).

¿Tienes planes para estudiar en la universidad?

	Tot	%	Hombre	%	Mujer	%
Sí	36	81,8%	17	77,3%	19	86,4%
No	7	15,9%	4	18,2%	3	13,6%
NS/NC	1	2,3%	1	4,5%	0	0,0%

Masculinización y feminización de los estudios.

Sobre los estudios a realizar, el 11,4 % prefieren estudiar informática, seguido con un 9,1 % Ingeniería u otro 9,1 % derecho.

Se observan diferencias entre hombres y mujeres, así los **hombres** jóvenes prefieren **informática e ingeniería** y las **mujeres** optan por estudiar **derecho**.

Estudios que les gustaría realizar

	Tot	%	Hombre	%	Mujer	%
Informática	5	11,4%	5	22,7%	0	0,0%
Ingeniería	4	9,1%	4	18,2%	0	0,0%
Fisioterapia	1	2,3%	1	4,5%	0	0,0%
Psicología	2	4,5%	2	9,1%	0	0,0%
Deporte	1	2,3%	0	0,0%	1	4,5%
Guardia civil o ejército	1	2,3%	1	4,5%	0	0,0%
Veterinaria	3	6,8%	1	4,5%	2	9,1%
Matemáticas	2	4,5%	1	4,5%	1	4,5%
Derecho	4	9,1%	1	4,5%	3	13,6%
Idiomas	2	4,5%	0	0,0%	2	9,1%
Cocina	1	2,3%	0	0,0%	1	4,5%
Ciencias	2	4,5%	1	4,5%	1	4,5%
Trabajo Social	2	4,5%	0	0,0%	2	9,1%
Economía	1	2,3%	0	0,0%	1	4,5%
Medicina	2	4,5%	0	0,0%	2	9,1%
Magisterio	1	2,3%	0	0,0%	1	4,5%
NS/NC	10	22,7%	5	22,7%	5	22,7%

Trabajar es el motivo para estudiar

Del total de encuestados/as, el **54,5 %** consideran el **conseguir un buen trabajo** el **principal motivo** para estudiar, seguido de un 11,4 % cuya intención es marcharse del pueblo y otro 11,4 % la obtención de un título.

Principal motivo que tienen los jóvenes para seguir estudiando

	Tot	%	Hombre	%	Mujer	%
Ninguno	4	9,1%	4	18,2%	0	0,0%
Conseguir un buen trabajo	24	54,5%	12	54,5%	12	54,5%
Aprender	4	9,1%	2	9,1%	2	9,1%
Marcharse de Cuevas	5	11,4%	2	9,1%	3	13,6%
Conseguir un título	5	11,4%	1	4,5%	4	18,2%
Motivación	1	2,3%	0	0,0%	1	4,5%
NS/NC	1	2,3%	1	4,5%	0	0,0%



Les gusta estudiar en el extranjero

A un 56,8% del total de jóvenes encuestados/as, les gustaría **estudiar en el extranjero**. Esta opción es elegida por el 68,2 % de las mujeres frente al 45,5 % de los hombres.

¿Te gustaría estudiar en el extranjero?

	Tot	%	Hombre	%	Mujer	%
Sí	25	56,8%	10	45,5%	15	68,2%
No	18	40,9%	11	50,0%	7	31,8%
NS/NC	1	2,3%	1	4,5%	0	0,0%

2. FUTURO LABORAL: MASCULINIZACIÓN/FEMINIZACIÓN

Según las encuestas realizadas, la profesión de **Ingeniero** (18,2%) e **informática** (18,2%) son las profesiones más deseadas por los chicos jóvenes encuestados, mientras que **medicina** (13,6%) y **veterinaria** (9,1%) son las más deseadas por ellas.

Mantienen los roles tradicionales en cuanto a profesiones futuras, lo que denota una educación basada en valores tradicionalmente sexistas.

Destaca que el 25% aún no ha pensado en su futuro profesional.

Profesión que les gustaría tener a los jóvenes de Cuevas del Almanzora

	Tot	%	Hombre	%	Mujer	%
Informático/a	4	9,1%	4	18,2%	0	0,0%
Fisioterapeuta	1	2,3%	1	4,5%	0	0,0%
Ingeniero/a	4	9,1%	4	18,2%	0	0,0%
Investigador/a	1	2,3%	1	4,5%	0	0,0%
Guardia Civil	2	4,5%	1	4,5%	1	4,5%
Profesor/a	2	4,5%	1	4,5%	1	4,5%
Veterinaria	3	6,8%	1	4,5%	2	9,1%
Catedrática	1	2,3%	0	0,0%	1	4,5%
Maestro/a	1	2,3%	0	0,0%	1	4,5%
Geólogo/a	1	2,3%	1	4,5%	0	0,0%
Autónomo/a	1	2,3%	1	4,5%	0	0,0%
Hostelería	1	2,3%	1	4,5%	0	0,0%
Nutrición	1	2,3%	0	0,0%	1	4,5%
Médico/a	3	6,8%	0	0,0%	3	13,6%
Psicólogo/a	1	2,3%	0	0,0%	1	4,5%
Arquitecto/a	1	2,3%	0	0,0%	1	4,5%
Idiomas	1	2,3%	0	0,0%	1	4,5%
Deporte	2	4,5%	1	4,5%	1	4,5%
Abogado/a	2	4,5%	1	4,5%	1	4,5%
NS/NC	11	25,0%	4	18,2%	7	31,8%

Pesimismo en la perspectiva laboral en su municipio

El **65,9 %** de los/as jóvenes encuestados en la localidad de estudio, creen que habrá empleo futuro en el sector de la **Agricultura**, valorado en mayor proporción por las mujeres (77,3 %) que por los hombres (54,5%).

Los demás sectores valorados en muchísima menor proporción, nos indica que la **perspectiva laboral** que tienen los jóvenes sobre su municipio **no es muy alentadora de cara a su futuro**, de ahí que la mayoría tengan presente como alternativa el trabajar **fuera del municipio o incluso en el extranjero**.

Sectores considerados por los jóvenes con más empleo de Cuevas del Almanzora

	Tot	%	Hombre	%	Mujer	%
Agricultura	29	65,9%	12	54,5%	17	77,3%
Cuidados a personas	1	2,3%	1	4,5%	0	0,0%
Servicios	2	4,5%	0	0,0%	2	9,1%
Docencia	1	2,3%	0	0,0%	1	4,5%
NS/NC	11	25,0%	9	40,9%	2	9,1%

Expectativas para salir a trabajar fuera de su municipio

El 84,09% de los/as encuestados/as **trabajarían fuera del municipio** si tuvieran oportunidad y/o necesidad de ello. Por sexo vemos como son más las mujeres (95,45%) dispuestas a trabajar fuera de la localidad frente a los hombres (72,73 %).

¿Trabajaría Fuera o en Cuevas del Almanzora?

	Tot	%	Hombre	%	Mujer	%
Fuera	37	84,09%	16	72,73%	21	95,45%
Pueblo	2	4,55%	2	9,09%	0	0,00%
NS/NC	5	11,36%	4	18,18%	1	4,55%

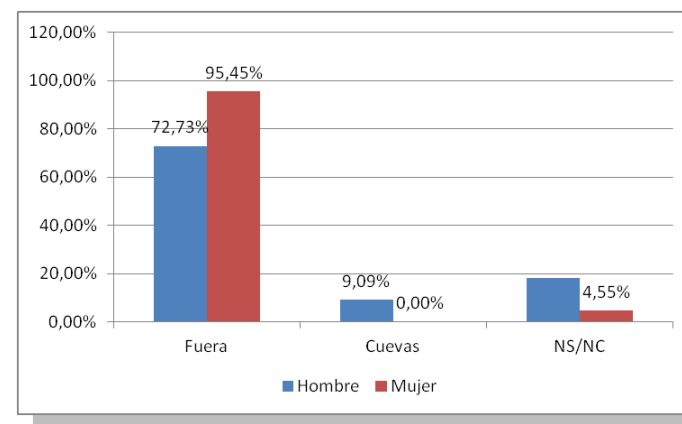

7. Análisis Social

3. OCIO Y TIEMPO LIBRE

Tiempo libre dedicado a internet

El **50 %** de los encuestados/as afirman disponer **de entre 2 y 4 horas** de tiempo libre diarias, un **29,5%** de 4 a 6 horas y un **18,2 %** de entre 6 a 8 horas, por lo que sería interesante incrementar la oferta de actividades de cultura y ocio alternativas en horarios extraescolares.

¿Cuántas horas de tiempo libre dispones al día?

	Tot	%	Hombre	%	Mujer	%
0-2	1	2,3%	0	0,0%	1	4,5%
2-4	22	50,0%	8	36,4%	14	63,6%
4-6	13	29,5%	7	31,8%	6	27,3%
6-8	8	18,2%	7	31,8%	1	4,5%
+ de 8	0	0,0%	0	0,0%	0	0,0%
NS/NC	0	0,0%	0	0,0%	0	0,0%

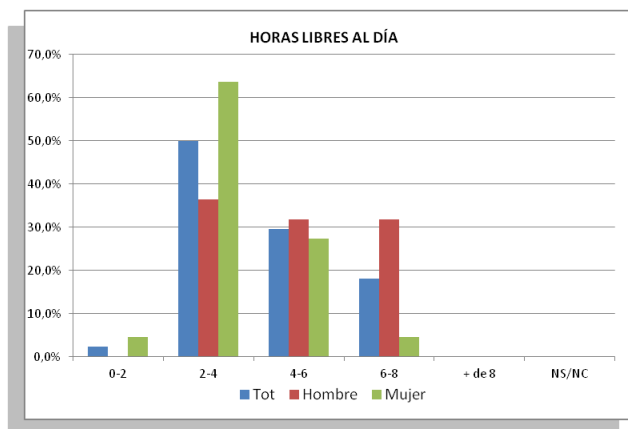

Ellos: deporte y videojuegos. Ellas: lectura, actividades culturales, internet y salir

El ítem más valorado acerca de **a qué dedicar el tiempo libre** es utilizar internet y chatear con un **81,8 %**, seguido de **leer un libro o escuchar música** (70,45%) y Deporte con un **72,73 %** del total de entrevistados/as.

¿A qué dedicas tu tiempo libre?

Deporte		Salir con amigos/as		Actividades Culturales		Dormir		Botellón	
Total	29	Total	26	Total	8	Total	24	Total	14
%	65,9%	%	59,1%	%	18,2%	%	54,5%	%	31,8%
Hombre	16	Hombre	11	Hombre	3	Hombre	10	Hombre	5
%	55,2%	%	42,3%	%	37,5%	%	41,7%	%	35,7%
Mujer	13	Mujer	15	Mujer	5	Mujer	14	Mujer	9
%	44,8%	%	57,7%	%	62,5%	%	58,3%	%	64,3%

Leer Música		Compras fuera pueblo		Activ. personales		Internet Chat		Televisión Videojuegos	
Total	31	Total	18	Total	20	Total	36	Total	21
%	70,5%	%	40,9%	%	45,5%	%	81,8%	%	47,7%
Hombre	13	Hombre	9	Hombre	6	Hombre	17	Hombre	15
%	41,9%	%	50,0%	%	30,0%	%	47,2%	%	71,4%
Mujer	18	Mujer	9	Mujer	14	Mujer	19	Mujer	6
%	58,1%	%	50,0%	%	70,0%	%	52,8%	%	28,6%

Ellas apuestan más por la cultura

Al 54,5 % de estos jóvenes les parecen importantes las actividades culturales realizadas en el municipio, sin embargo, el 40,9 % no han realizado ninguna en el último año.

¿Cuál es tu opinión sobre las actividades culturales?

	Tot	%	Hombre	%	Mujer	%
Me parecen importantes	24	54,5%	7	31,8%	17	77,3%
No me interesan	7	15,9%	7	31,8%	0	0,0%
No tengo opinión	8	18,2%	4	18,2%	4	18,2%
No me parecen importantes	5	11,4%	4	18,2%	1	4,5%

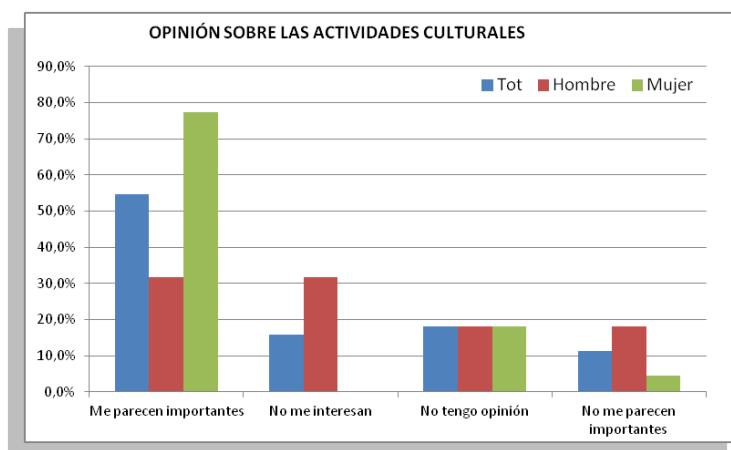

¿Cuántas actividades culturales realizaste aproximadamente?

	Total	%	Hombre	%	Mujer	%
Ninguna	18	40,9%	10	45,5%	8	36,4%
Menos de 5	17	38,6%	9	40,9%	8	36,4%
Más de 10	1	2,3%	1	4,5%	0	0,0%
Más de 5	8	18,2%	2	9,1%	6	27,3%

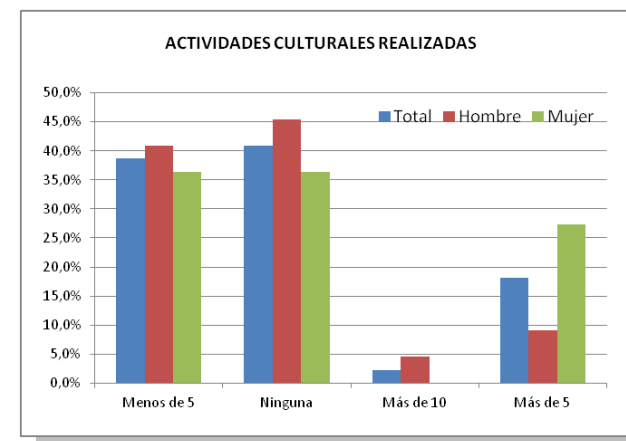

4. CONSUMO DE DROGAS

Las chicas consumen más drogas que los chicos.

La encuesta señala que en el último mes, un 52,57 % de los jóvenes encuestados dicen haber consumido alcohol y un 20,45 % tabaco.

El resto de drogas muestran un consumo moderado, así un 6,8% afirman haber consumido pastillas o anfetas en el últimos mes, un 4,55 % cocaína y otro 4,55 % cannabis

Les gusta el botellón

En la realización de **botellones**, sólo el **27,73 de los/as encuestados/as** manifiesta que se debería de prohibir frente a un 72,73 % que apoyan su mantenimiento. Estas estadísticas son similares a los resultados nacionales y provinciales que también concluyen que el consumo de tabaco, alcohol y cannabis es el más frecuente entre la juventud

¿Has consumido en el último mes...

	...tabaco?						...un porro?					
	T	%	H	%	M	%	T	%	H	%	M	%
Sí	9	20,45	1	4,55	8	36,36	2	4,55	1	4,55	1	4,55
No	34	77,27	21	95,45	13	59,09	41	93,18	21	95,45	20	90,91
NS/NC	1	2,27	0	0,00	1	4,55	1	2,27	0	0,00	1	4,55

	...alcohol?						...pastillas, anfetas, etc.?					
	T	%	H	%	M	%	T	%	H	%	M	%
Sí	23	52,27	10	45,45	13	59,09	3	6,82	1	4,55	2	9,09
No	20	45,45	12	54,55	8	36,36	40	90,91	21	95,45	19	86,36
NS/NC	1	2,27	0	0,00	1	4,55	1	2,27	0	0,00	1	4,55

	...cocaína?					
	T	%	H	%	M	%
Sí	2	4,55	0	0,00	2	9,09
No	40	90,91	21	95,45	19	86,36
NS/NC	2	4,55	1	4,55	1	4,55

5. SOBRE CUEVAS DEL ALMANZORA

Las fiestas lo mejor

Lo que menos les gusta la falta de ocio y los “cotilleos”

Nos encontramos con un equilibrio entre la juventud entrevistada, con un 50 % de jóvenes a los que no les gusta vivir en Cuevas y otro 50 % que sí les gusta

¿Te gusta vivir en Cuevas del Almanzora?

	Tot	%	Hombre	%	Mujer	%
Nada	6	13,6%	3	13,6%	3	13,6%
Poco	16	36,4%	8	36,4%	8	36,4%
Bastante	21	47,7%	11	50,0%	10	45,5%
Mucho	1	2,3%	0	0,0%	1	4,5%

Preguntamos sobre lo que más les gusta de Cuevas y un 31,8 % coincidieron en las **fiestas** de la localidad como lo que más les gustaba, seguido de un 13,6 % que consideran las **amistades** y un 11,4% el **entorno natural** del municipio.

Lo que menos les gusta a los jóvenes de Cuevas es la **falta de ocio** para la juventud (22,7 %) y la **gente** y sus **cotilleos** (20,5 %).

Lo que más les gusta a los jóvenes

	Tot	%	Hombre	%	Mujer	%
Las Fiestas	14	31,82%	6	27,27%	8	36,36%
Las amistades	6	13,64%	4	18,18%	2	9,09%
Todo	5	11,36%	5	22,73%	0	0,00%
El entorno natural	5	11,36%	3	13,64%	2	9,09%
Parque del recreo	4	9,09%	0	0,00%	4	18,18%
Instituto	2	4,55%	1	4,55%	1	4,55%
El Castillo	2	4,55%	0	0,00%	2	9,09%
NS/NC	6	13,64%	3	13,64%	3	13,64%

Lo que menos les gusta a los jóvenes

	Tot	%	Hombre	%	Mujer	%
Faltan zonas de ocio	10	22,7%	2	9,1%	8	36,4%
Su gente y los cotilleos	9	20,5%	6	27,3%	3	13,6%
Es pequeño	6	13,6%	2	9,1%	4	18,2%
El Instituto	4	9,1%	2	9,1%	2	9,1%
Dejadez	2	4,5%	2	9,1%	0	0,0%
El Calor	2	4,5%	1	4,5%	1	4,5%
Mala comunicación de transportes	2	4,5%	0	0,0%	2	9,1%
NS/NC	9	20,5%	7	31,8%	2	9,1%

7. Análisis Social

Problemas: falta de infraestructuras, drogas, delincuencia y cotilleos

Otra pregunta abierta que se realiza a la juventud es acerca de los problemas más importantes de la localidad, obteniéndose en primer lugar, los **desperfectos y dejadez de las zonas pública** (16, 3%), la **delincuencia y las drogas** (11,6 %) y la **gente y sus cotilleos** con otro 11,6 %

Problemas más importantes detectados

	Tot	%	Hombre	%	Mujer	%
Desperfectos y dejadez en zonas públicas	7	16,3%	1	4,5%	6	28,6%
Delincuencia y Drogas	5	11,6%	2	9,1%	3	14,3%
La gente y sus cotilleos	5	11,6%	4	18,2%	1	4,8%
Faltan zonas de ocio y deportivas	4	9,3%	3	13,6%	1	4,8%
Calor y falta de agua	2	4,7%	2	9,1%	0	0,0%
La educación	2	4,7%	1	4,5%	1	4,8%
No hay industria	2	4,7%	2	9,1%	0	0,0%
Mejora de los edificios	1	2,3%	0	0,0%	1	4,8%
Reciclaje	1	2,3%	1	4,5%	0	0,0%
NS/NC	14	32,6%	6	27,3%	8	38,1%

Soluciones: seguridad e intervención del Ayuntamiento

Ante los problemas detectados por los jóvenes en el ítem anterior, plantean las siguientes soluciones: el 29,5 % de los jóvenes consideran que el **ayuntamiento debería de hacer más mejoras** en la localidad y un 18,2 % afirman que la solución debe de pasar por **ampliar la seguridad**.

Soluciones planteadas

	Tot	%	Hombre	%	Mujer	%
Más intención del Ayuntamiento	13	29,5%	7	31,8%	6	27,3%
Más seguridad	8	18,2%	3	13,6%	5	22,7%
Más actividades de ocio y fiestas	4	9,1%	2	9,1%	2	9,1%
Mejorar transporte público	1	2,3%	0	0,0%	1	4,5%
NS/NC	18	40,9%	10	45,5%	8	36,4%

7.9.- DAFO

DEBILIDADES

1. Tres grupos sociales sin relación: oriundos, inmigrantes (motivo laboral-residencial) y etnia gitana.
2. Grupos con conflictividad social agrupados en dos grupos específicos: magrebíes y etnia gitana.
3. Gran número de personas con escaso arraigo al municipio y pérdida de identidad cultural.
4. Desarraigo de identidad territorial de importantes pedanías.
5. Pérdida de economía local interna.
6. Nivel económico bajo y pérdida de posicionamiento del municipio en el entorno.
7. Personas que no buscan empleo y que han arraigado la cultura de "vivir de la ayuda social".
8. Bajo nivel de estudios y feminización de éste.
9. Ciclos formativos no vinculados al entorno laboral.
10. Falta de programas transversales para mejora e Innovación en la educación.
11. Falta de infraestructuras y servicios educativos y para jóvenes.
12. Mayor mortalidad que la provincial y crecimiento de la mortalidad por tumor.
13. Colectivos en riesgo de exclusión social: inmigrantes, mujeres, etnia gitana, y jóvenes.
14. Baja valoración del municipio por la juventud para el ocio y el futuro laboral.
15. Inseguridad ciudadana y problemas de drogas.

AMENAZAS

1. Aumento de la conflictividad social y focos de pobreza y marginalidad.
2. Pérdida de población.
3. Pérdida de identidad cultural de niños/as que estudian en otros municipios.

FORTALEZAS

1. Riqueza multicultural.
2. Alto número de miembros por familia.
3. Alto nivel académico en bachiller.
4. Aumento del nº de jóvenes que quieren ir a la Universidad.
5. Hábitos saludables en jóvenes.
6. Buen clima entre la población oriunda.

OPORTUNIDADES

1. Existencia de programas integrales para mejora de la cohesión social y mejora de barrios desfavorecidos.
2. Programas de FSE para mejora del empleo y capacitación.
3. Sinergias de crecimiento y desarrollo con municipios limítrofes.



ILMO. AYUNTAMIENTO DE
CUEVAS DEL ALMANZORA



CUEVAS DEL
ALMANZORA

#SMARTPUEBLO